

COMUNE DI SALUGGIA



PROVINCIA DI VERCELLI

PROGETTO PER LAVORI DI:

MANUTENZIONE STRAORDINARIA STRADE IN
LOCALITA' SANT'ANTONINO

PROGETTO:

DEFINITIVO - ESECUTIVO

ELABORATO:

CAPITOLATO SPECIALE D'APPALTO

Nome File:
Asfalti 2020

Data: 29 maggio 2020

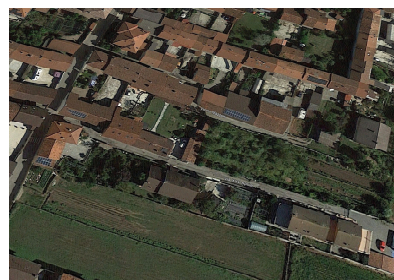

Firme:

IL TECNICO INCARICATO IL SINDACO IL RESPONSABILE AREA TECNICA
LL.PP. E RUP

Santa geom. Marino

Firmino Barberis

geom. Ombretta Perolio

INDICE DEL CAPITOLATO

CAPITOLATO SPECIALE D'APPALTO

Parte I - Descrizione delle lavorazioni

CAPO I – DEFINIZIONE TECNICA DELL'APPALTO

CAPO II – DEFINIZIONE ECONOMICA DELL'APPALTO

Art. 1 – Oggetto ed ammontare dell'appalto

Art. 2 – Modalità di stipulazione del contratto

Art. 3 – Categoria prevalente, categorie scorporabili e subappaltabili

Art. 4 – Gruppi di lavorazioni omogenee, categorie contabili

Art. 5 – Forme e principali dimensioni delle opere

Art. 6 – Criteri di aggiudicazione dei lavori

Art. 7 – Documenti contrattuali – Spese contrattuali

Art. 8 – Essenzialità delle clausole – Conoscenza delle condizioni di appalto

Art. 9 – Consegna dei lavori e inizio dei lavori

Art. 10 – Andamento e durata dei lavori

Art. 11 – Proprietà dei materiali di recupero o scavo

Art. 12 – Sospensione – Ripresa e proroghe dei lavori

Art. 13 – Cauzione provvisoria

Art. 14 – Cauzione definitiva

Art. 15 – Riduzione delle garanzie

Art. 16 – Copertura assicurativa a carico dell'impresa

Art. 17 – Oneri, obblighi e responsabilità dell'Appaltatore

Art. 18 – Subappalto e cottimo

Art. 19 – Pagamento dei subappaltatori

Art. 20 – Requisiti di sicurezza del cantiere

Art. 21 – Direttore tecnico di cantiere

Art. 22 – Direttore dei lavori

Art. 23 – Criteri contabili per la liquidazione dei lavori

Art. 24 – Anticipazioni – Pagamenti in acconto – Pagamenti a saldo – Ritardi nei pagamenti – Penali - Conto finale

Art. 25 – Prezzi unitari – Revisione prezzi

Art. 26 – Variazione delle opere progettate

Art. 27 – Lavori non previsti – Nuovi prezzi

Art. 28 – Controlli – Prove e verifiche dei lavori

Art. 29 – Collaudi e indagini ispettive

Art. 30 – Danni di forza maggiore

Art. 31 – Definizione delle controversie

Art. 32 – Scioglimento del contratto – Esecuzione d'ufficio dei lavori – Fusioni e conferimenti

Art. 33 - Osservanza delle leggi

Parte II - Prescrizioni tecniche

CAPO III - QUALITÀ E PROVENIENZA DEI MATERIALI – MODO DI ESECUZIONE E ORDINE DA TENERSI DEI LAVORI

Art. 34 – Premessa

Art. 35 – Provenienza e qualità dei materiali

Art. 36 – Accettazione, qualità ed impiego dei materiali – Certificazioni di conformità

Sovrastruttura stradale

Art. 37 – Premessa

Art. 38 – Strati di fondazione

Art. 39 – Strati di base in misto bitumato

Art. 40 – Strati di collegamento (binder) e di usura

Art. 41 – Trattamenti superficiali

Art. 42 – Strati di usura

Modalità di esecuzione di movimenti terra

Art. 43 – Tracciamenti

Art. 44 – Scavi e rilevati in genere

Art. 45 – Rilevati compattati

Art. 46 – Rilevati addossati alle murature – riempimenti con pietrame

Art. 47 – Scavi di sbancamento

Art. 48 - Scavi di fondazione ed a sezione obbligata

Opere d'arte

Art. 49 – Rete raccolta e smaltimento acqua piovana

CAPO IV – NORME PER LA MISURAZIONE E VALUTAZIONE DELLE OPERE

Art. 50 – Norme generali

CAPITOLATO SPECIALE D'APPALTO

Parte I – Descrizione delle lavorazioni

CAPO I DEFINIZIONE TECNICA DELL'APPALTO

L'appalto di cui al presente capitolato, consiste nella realizzazione dei lavori di manutenzione straordinaria strade.

CAPO II DEFINIZIONE ECONOMICA DELL'APPALTO

Art. 1 – Oggetto ed ammontare dell'appalto

L'appalto ha per oggetto i lavori di manutenzione straordinaria nelle seguenti strade :

- vicolo Spina
- via re di puglia
- via 25 Aprile

L'importo dei lavori *a corpo* a base d'asta (*importo soggetto a ribasso d'asta*) ammonta a € 94.542,36 (euro novantaquattromilacinquecentoquarantadue/36).

L'importo degli oneri sulla sicurezza per l'attuazione dei piani di sicurezza (*importo non soggetto a ribasso d'asta*) ammonta a € 1.890,84 pari al 2,00% dell'importo totale dell'appalto a corpo.

L'importo dei lavori posti a base dell'affidamento è definito come segue:

<i>Importi in Euro</i>		<i>Colonna a)</i>	<i>Colonna b)</i>	<i>Colonna a + b)</i>
		Importo esecuzione lavori	Oneri per l'attuazione dei piani di sicurezza	TOTALE
1	A misura	0	0	0
2	A corpo	94.342,92	1.890,84	96.233,76
3	In economia	0	0	0
1+2+3	IMPORTO TOTALE	94.342,92	1.890,84	96.233,76

L'importo contrattuale corrisponde all'importo dei lavori come risultante dall'offerta complessiva dell'aggiudicatario presentata in sede di gara che sostituisce l'importo di cui alla colonna *a)*, aumentato dell'importo degli oneri per la sicurezza e la salute nel cantiere definito alla colonna *b)* e non oggetto di ribasso.

L'importo per l'esecuzione dei lavori *a corpo* sono soggetti al ribasso d'asta.

L'importo dei lavori previsto contrattualmente può variare di un quinto in più o in meno, secondo quanto previsto dal Capitolato Generale d'Appalto per le OO.PP., in rispetto [all'art. 106 del D. Lgs. 50/2016 e successive modificazioni](#) senza che l'appaltatore possa avanzare alcuna pretesa.

Art. 2 – Modalità di stipulazione del contratto

Il contratto è stipulato “a corpo” ai sensi [dell'art. 3 c. 1 lett. dddd\) del D. Lgs. 50/2016 e successive modificazioni](#) .

L'importo della parte di lavoro a corpo, di cui all'articolo 1 , come determinato in sede di gara dall'offerta complessiva, resta fisso e invariabile, senza che possa essere invocata da alcuna delle parti contraenti, per tale lavoro, alcuna successiva verifica sulla misura o sul valore attribuito alla quantità.

Per la parte di lavoro di cui all'articolo 1 , prevista a corpo negli atti progettuali in sede di gara non hanno alcuna efficacia negoziale e l'importo complessivo dell'offerta, resta fisso e invariabile, allo stesso modo non hanno alcuna efficacia negoziale le quantità indicate dalla Stazione appaltante negli atti progettuali , essendo obbligo esclusivo di quest'ultimo il controllo e la verifica preventiva della completezza e della congruità delle voci e delle quantità indicate dalla stessa Stazione appaltante, e la formulazione dell'offerta sulla sola base delle proprie valutazioni qualitative e quantitative, assumendone i rischi.

I rapporti ed i vincoli negoziali di cui al presente articolo si riferiscono ai lavori posti a base d'asta di cui all'articolo 1 colonna *a*), mentre per gli oneri per la sicurezza e la salute nel cantiere di cui all'articolo 1 colonna *b*), costituiscono vincolo negoziale l'importo degli stessi (per la parte a corpo) e i loro prezzi unitari o l'incidenza in percentuale sull'importo totale dell'appalto (per le parti a misura ed in economia) indicati a tale scopo dalla Stazione appaltante negli atti progettuali e in particolare, rispettivamente, nella descrizione nella parte a corpo.

Art. 3 – Categoria prevalente, classifica, categorie scorparabili e subappaltabili

Ai sensi dell'art. [61 del regolamento di esecuzione ed esecuzione del codice contratti D.P.R. 8 giugno 2011 , n. 207](#) e in conformità [all'allegato “A”](#) al predetto regolamento, i lavori sono classificati nella categoria prevalente di opere “**OG3**. Strade, autostrade, ponti, viadotti, ferrovie, linee tranviar.” classifica “**I**” (< 258.000 €).

Non sono previsti lavori appartenenti a categorie scorparabili.

Art. 4 – Gruppi di lavorazioni omogenee, categorie contabili

I gruppi di lavorazioni omogenee sono indicati nella seguente tabella “B”, allegata e parte integrante e sostanziale del contratto.

PARTI DI LAVORAZIONI OMOGENEE - CATEGORIE CONTABILI
(ai fini della contabilità e delle varianti in corso d'opera)

n.	Designazione delle categorie omogenee dei lavori	Numero d'ordine delle lavorazioni nel computo metrico estimativo	In euro	In %
1				
2				
3				
Parte 1a - TOTALE LAVORI A MISURA			0	
4	Bitumature	Voci 2 e 5 per calcolo manodopera	33.287,02	35,21
5	Movimentazione terra e preparazione	Voci 1 e 7 per calcolo manodopera	16.193,73	17,12
6	Condotte e opere in CLS	Voci 3-6-10-11 per calcolo manodopera	36.598,10	38,72
7	Altro	Voci 4-8-9 per calcolo manodopera	8.264,07	8,95
Parte 2a - TOTALE LAVORO A CORPO			94.342,92	100,00 %
Parte 3a - TOTALE LAVORI IN ECONOMIA			0	
a)	Totale importo esecuzione lavori (base d'asta) (1a + 2a + 3a)		94.342,92	
1				
Parte 1b- TOTALE ONERI PER LA SICUREZZA A MISURA			0	
2			%
3			%
Parte 2b - TOTALE ONERI PER LA SICUREZZA A CORPO			1.890,84	100,00 %
4				
Parte 3b - TOTALE ONERI PER LA SICUREZZA IN ECONOMIA				
b)	Oneri per l'attuazione dei piani di sicurezza (1b + 2b + 3b)		1.890,84	
TOTALE DA APPALTARE (a + b)			96.233,76	

Art. 5 – Forme e principali dimensioni delle opere

Le opere oggetto dell'appalto, elencate all'art.1, risultano specificate nel computo metrico e negli elaborati di progetto, salvo ulteriori precisazioni in sede esecutiva ordinate dalla direzione dei lavori.

I lavori dovranno essere eseguiti nel pieno rispetto delle regole d'arte e con i migliori accorgimenti tecnici per la loro perfetta esecuzione.

Art. 6 – Criteri di aggiudicazione dei lavori

La forma di individuazione della ditta prescelta avviene mediante *procedura* da effettuare con il criterio del prezzo più basso, inferiore a quello posto a base di gara determinato:

[Per i contratti da stipulare a corpo]

mediante ribasso dei lavori posto a base di gara - *art. 36 c. 2 lett. b) - D. Lgs 50/2016.*

La ditta aggiudicataria può svincolarsi dall'offerta dopo che siano trascorsi 180 giorni dalla presentazione della stessa, senza che sia stato stipulato il contratto.

Art. 7 – Documenti contrattuali – Spese contrattuali

Fanno parte integrante e sostanziale del contratto d'appalto, ancorché non materialmente allegati:

- a) il capitolato generale d'appalto approvato con [D.M. LL.PP. 19 aprile 2000, n. 145](#), per quanto non in contrasto con il presente capitolato speciale o non disciplinato dallo stesso;
- b) il capitolato speciale d'appalto comprese le tabelle allegate allo stesso, con i limiti, per queste ultime, descritti nel seguito in relazione al loro valore indicativo;
- c) tutti gli elaborati grafici del progetto esecutivo, ivi compresi i particolari costruttivi, i progetti delle strutture e degli impianti, le relative relazioni di calcolo (***integrare o semplificare in funzione dello specifico intervento***);
- d) l'elenco dei prezzi unitari
[per cantieri obbligati al coordinamento per la sicurezza ex decreto legislativo n. 81 del 2008]
- e) il piano di sicurezza, ai sensi [D. Lgs. 81/2008](#) e successive modificazioni e integrazioni;
- f) il piano operativo di sicurezza redatto dalle imprese esecutrici ai sensi [dell'articolo 96, comma 1-lettera g\)](#), [D. Lgs. 81/2008](#) e successive modificazioni e integrazioni;
- g) il cronoprogramma

Fanno inoltre parte integrante del contratto tutte le leggi e le norme vigenti in materia di lavori pubblici e in particolare:

- il capitolato generale d'appalto approvato con [D.M. LL.PP. 19 aprile 2000, n. 145](#), per quanto non in contrasto con il presente capitolato speciale o non disciplinato dallo stesso.

Non fanno invece parte del contratto e sono estranei ai rapporti negoziali:

- il computo metrico e il computo metrico estimativo;
- le tabelle di riepilogo dei lavori e la loro suddivisione per categorie omogenee, ancorché inserite e integranti il presente capitolato speciale; esse hanno efficacia limitatamente ai fini dell'aggiudicazione per la determinazione dei requisiti soggettivi degli esecutori, ai fini della definizione dei requisiti oggettivi e del subappalto, e, sempre che non riguardino il compenso a corpo dei lavori contrattuali, ai fini della valutazione delle addizioni o diminuzioni dei lavori di cui;
- la descrizione delle singole voci elementari, le quantità delle stesse, sia quelle rilevabili dagli atti progettuali e da qualsiasi altro loro allegato.

Sono a carico dell'Appaltatore tutte le spese di gara, quelle per redazione, copia, stipulazione e registrazione del contratto, quelle di bollo e di registro degli atti, occorrenti per la gestione dei lavori dal giorno dell'aggiudicazione a quello del collaudo dell'opera finita.

In caso di discordanza tra i vari elaborati di progetto vale la soluzione più aderente alle finalità per le quali il lavoro è stato progettato e comunque quella meglio rispondente ai criteri di ragionevolezza e di buona tecnica esecutiva.

In caso di norme del capitolato speciale tra loro non compatibili o apparentemente non compatibili, trovano applicazione in primo luogo le norme eccezionali o quelle che fanno eccezione a regole generali, in secondo luogo quelle maggiormente conformi alle disposizioni legislative o regolamentari ovvero all'ordinamento giuridico, in terzo luogo quelle di maggior dettaglio e infine quelle di carattere ordinario.

L'interpretazione delle clausole contrattuali, così come delle disposizioni del capitolato speciale d'appalto, è fatta tenendo conto delle finalità del contratto e dei risultati ricercati con l'attuazione del progetto approvato; per ogni altra evenienza trovano applicazione gli articoli da 1362 a 1369 del codice civile.

Art. 8 – Essenzialità delle clausole – Conoscenza delle condizioni di appalto

L'Appaltatore con la partecipazione alla gara, dichiara espressamente che tutte le clausole e condizioni previste nel contratto, nel presente capitolato e in tutti gli altri documenti che del contratto fanno parte integrante, hanno carattere di essenzialità.

La sottoscrizione del contratto e dei suoi allegati da parte dell'Appaltatore equivale a dichiarazione di perfetta conoscenza e incondizionata accettazione della legge, dei regolamenti e di tutte le norme vigenti in materia di lavori pubblici, nonché alla completa accettazione di tutte le norme che regolano il presente appalto, e del progetto per quanto attiene alla sua perfetta esecuzione.

L'Appaltatore da altresì atto, senza riserva alcuna, della piena conoscenza e disponibilità degli atti progettuali e della documentazione tutta, della disponibilità dei siti, dello stato dei luoghi, delle condizioni pattuite in sede di offerta e ogni altra circostanza che interessi i lavori, che, come da apposito verbale sottoscritto unitamente al responsabile del procedimento, consentono l'immediata esecuzione dei lavori.

L'Appaltatore dichiara altresì di essersi recato sul luogo dove debbono eseguirsi i lavori e nelle aree adiacenti e di aver valutato l'influenza e gli oneri conseguenti sull'andamento e sul costo dei lavori, e pertanto di:

- aver preso conoscenza delle condizioni locali, delle cave, dei campioni e dei mercati di approvvigionamento dei materiali, nonché di tutte le circostanze generali e particolari che possano aver influito sulla determinazione dei prezzi e delle condizioni contrattuali e che possano influire sull'esecuzione dell'opera;
- di avere accertato le condizioni di viabilità, di accesso, di impianto del cantiere, dell'esistenza di discariche autorizzate, e le condizioni del suolo su cui dovrà sorgere l'opera;
- di aver esaminato minuziosamente e dettagliatamente il progetto sotto il profilo tecnico e delle regole dell'arte, anche in merito al terreno di fondazione e ai particolari costruttivi, riconoscendo a norma di legge e a regola d'arte, e di conseguenza perfettamente eseguibile senza che si possano verificare vizi successivi alla ultimazione dei lavori;
- di aver effettuato una verifica della disponibilità della mano d'opera necessaria per l'esecuzione dei lavori, oggetto dell'appalto, nonché della disponibilità di attrezzature adeguate all'entità e alla tipologia e categoria dei lavori posti in appalto;
- di avere attentamente vagliato tutte le indicazioni e le clausole del presente Capitolato Speciale, in modo particolare quelle riguardanti gli obblighi e responsabilità dell'Appaltatore.

L'Appaltatore non potrà quindi eccepire, durante l'esecuzione dei lavori, la mancata conoscenza di condizioni o sopravvenienza di elementi ulteriori, a meno che tali nuovi elementi appartengano alla categoria delle cause di forza maggiore.

Art. 9 – Consegna dei lavori e inizio dei lavori

L'esecuzione dei lavori ha inizio dopo la stipula del formale contratto, in seguito a consegna, risultante da apposito verbale, da effettuarsi non oltre 45 giorni dalla predetta stipula, previa convocazione dell'esecutore.

È facoltà della Stazione appaltante procedere in via d'urgenza, anche nelle more della stipulazione formale del contratto, alla consegna dei lavori; in tal caso il Direttore dei lavori indica espressamente sul verbale le lavorazioni da iniziare immediatamente.

Se nel giorno fissato e comunicato l'appaltatore non si presenta a ricevere la consegna dei lavori, viene fissato un termine perentorio dalla Direzione lavori, non inferiore a 5 giorni e non superiore a 15; i termini per l'esecuzione decorrono comunque dalla data della prima convocazione. Decorso inutilmente il termine di anzidetto è facoltà della Stazione appaltante di risolvere il contratto e incamerare la cauzione, ferma restando la possibilità di avvalersi della garanzia fideiussoria al fine del risarcimento del danno, senza che ciò possa costituire motivo di pretese o eccezioni di sorta. Qualora sia indetta una nuova procedura per l'affidamento del completamento dei lavori, l'aggiudicatario è escluso dalla partecipazione in quanto l'inadempimento è considerato grave negligenza accertata.

L'Appaltatore, nell'eseguire i lavori in conformità del progetto, dovrà uniformarsi agli ordini di servizio ed alle istruzioni e prescrizioni che gli saranno comunicate per iscritto dal Direttore dei lavori, fatte salve le sue riserve nel registro di contabilità.

Se l'inizio dei lavori contempla delle categorie di lavoro oggetto di subappalto, sarà cura dell'Appaltatore accertarsi di avere tutte le autorizzazioni, previste per legge, da parte della stazione appaltante.

PROGRAMMA DI ESECUZIONE DEI LAVORI

Art. 10 – Andamento e durata dei lavori

L'Appaltatore ha facoltà di sviluppare i lavori nel modo che crederà più conveniente per darli perfettamente compiuti nel termine contrattuale, purché ciò non vada a danno della buona riuscita dei lavori, alle prescrizioni sulle misure di prevenzione e sicurezza del lavoro sui cantieri ed agli interessi dell'Amministrazione appaltante.

Prima dell'inizio dei lavori l'Appaltatore dovrà presentare all'approvazione del Direttore dei lavori e del Coordinatore della sicurezza in fase di esecuzione un diagramma dettagliato di esecuzione dell'opera per singole lavorazioni o categorie di lavoro (tipo Gant, Pert o simili), che sarà vincolante solo per l'Appaltatore stesso, in quanto l'Amministrazione appaltante riserva il diritto di ordinare l'esecuzione di una determinata lavorazione entro un prestabilito termine di tempo o di disporre l'ordine di esecuzione dei lavori nel modo che riterrà più conveniente per i propri interessi, senza che l'Appaltatore possa rifiutarsi o farne oggetto di richiesta di speciali compensi.

I lavori dovranno essere conclusi entro 60 gg. (sessanta) consecutivi dalla consegna.

Art. 11 – Proprietà dei materiali di recupero o scavo

I materiali provenienti da scavi o demolizioni resteranno di proprietà dell'Amministrazione appaltante, e per essi il Direttore dei lavori potrà ordinare all'Appaltatore la selezione, l'accatastamento e lo stoccaggio in aree idonee del cantiere, intendendosi di ciò compensato con i prezzi degli scavi e delle demolizioni relative.

Tali materiali potranno essere riutilizzati dall'Appaltatore nelle opere da realizzarsi solo su ordine del Direttore dei lavori, e dopo avere pattuito il prezzo, eventualmente da detrarre dal prezzo della corrispondente lavorazione se non già contemplato ([art. 36 del D.M. LL.PP. n. 145/2000](#)).

SOSPENSIONI O RIPRESE DEI LAVORI

Art. 12 – Sospensione – Ripresa e proroghe dei lavori

La Direzione lavori potrà ordinare la sospensione dei lavori in conformità a quanto previsto [dall'art. 24 del vigente capitolato generale d'appalto \(D.M. LL.PP. n. 145/2000\)](#).

Cessate le cause della sospensione la Direzione dei lavori ordina la ripresa dei lavori redigendo l'apposito verbale. L'Appaltatore che ritenga essere cessate le cause che hanno determinato la sospensione dei lavori senza che sia stata disposta la loro ripresa, può diffidare per iscritto il Responsabile del procedimento a dare le necessarie disposizioni alla Direzione dei lavori perché provveda alla ripresa dei lavori stessi.

Nessun diritto per compensi od indennizzi spetterà all'Appaltatore in conseguenza delle ordinate sospensioni, la cui durata peraltro sarà aggiunta al tempo utile per l'ultimazione dei lavori.

I verbali di sospensione e ripresa dei lavori saranno firmati dal Direttore dei lavori e dall'Appaltatore e trasmessi al Responsabile del procedimento entro 5 giorni dalla data della loro redazione.

Nell'interesse dell'Amministrazione appaltante, previo accordo della Direzione lavori e del Responsabile del procedimento, sono ammesse sospensioni parziali dei lavori, nel relativo verbale dovranno essere riportate le opere o le lavorazioni per cui si intendono interrotti i tempi di esecuzione.

Le eventuali sospensioni illegittime sono regolate e normate [dall'articolo 25 del D.M. LL.PP. n. 145/2000](#).

Qualora l'Appaltatore, per cause a lui non imputabili, ovvero da comprovate circostanze eccezionali e imprevedibili, prevedesse di non potere compiere i lavori entro il termine pattuito, potrà chiedere la proroga, da presentare prima della scadenza dei termini di ultimazione lavori, la risposta in merito all'istanza di proroga è resa dal Responsabile del procedimento, sentito il Direttore dei lavori, entro 30 giorni dal suo ricevimento ([art. 26 D.M. LL.PP. n. 145/2000](#)).

La concessione della proroga annulla l'applicazione della penale, fino allo scadere della proroga stessa.

A giustificazione del ritardo nell'ultimazione dei lavori o nel rispetto delle scadenze fissate dal programma temporale l'Appaltatore non può mai attribuirne la causa, in tutto o in parte, ad altre ditte o imprese o forniture, se esso Appaltatore non abbia tempestivamente per iscritto denunciato alla Stazione appaltante il ritardo imputabile a dette ditte, imprese o fornitori.

Qualora l'Amministrazione appaltante intenda eseguire ulteriori lavori, o lavori non previsti negli elaborati progettuali, sempre nel rispetto della normativa vigente, se per gli stessi sono necessari tempi di esecuzione più lunghi di quelli previsti nel contratto, la Stazione appaltante, a proprio insindacabile giudizio, procederà a stabilire una nuova ultimazione dei lavori fissandone i termini con apposito atto deliberativo.

ONERI A CARICO DELL'APPALTATORE

Art. 13 – Cauzione provvisoria

In base [all'art. 93 del D. Lgs. 50/2016 e successive modificazioni](#), l'Impresa dovrà disporre di una fidejussione bancaria o assicurativa pari al 2% dell'importo dei lavori al momento della presentazione delle offerte, con l'impegno del fidejussore a rilasciare la garanzia fidejussoria definitiva, qualora l'offerente risultasse aggiudicatario.

La cauzione provvisoria realizzata mediante fidejussione bancaria o polizza assicurativa dovrà prevedere espressamente la rinuncia al beneficio della preventiva escussione del debitore principale e la sua operatività entro 15 giorni a semplice richiesta scritta della Stazione appaltante.

La validità della fidejussione bancaria o polizza assicurativa relativa alla cauzione provvisoria dovrà avere validità per almeno 180 giorni dalla data di presentazione dell'offerta.

La cauzione copre la mancata sottoscrizione del contratto per fatto dell'aggiudicatario ed è svincolata automaticamente al momento della sottoscrizione del contratto medesimo.

Ai non aggiudicatari la cauzione verrà restituita entro 30 giorni dall'aggiudicazione.

Art. 14 – Cauzione definitiva

Al momento della stipulazione del contratto l'Impresa aggiudicataria dovrà costituire una garanzia fidejussoria nella misura del 10% sull'importo dei lavori, secondo quanto disposto [dall'art. 103 del D. Lgs. 50/2016 e successive modificazioni](#)

In caso di ribasso d'asta superiore al 20% la garanzia fidejussoria è aumentata di tanti punti percentuali quanti sono quelli eccedenti la predetta percentuale di ribasso, secondo quanto disposto [dall'art. 103 del D. Lgs. 50/2016 e successive modificazioni](#) .

La cauzione definitiva realizzata mediante fidejussione bancaria o polizza assicurativa dovrà prevedere espressamente la rinuncia al beneficio della preventiva escussione del debitore principale e la sua operatività entro 15 giorni a semplice richiesta scritta della Stazione appaltante.

La mancata costituzione della garanzia determinerà la revoca dell'affidamento e l'incameramento della cauzione provvisoria da parte dell'Amministrazione appaltante, che aggiudicherà l'appalto al concorrente che segue nella graduatoria.

La garanzia copre gli oneri per il mancato o inesatto adempimento dei lavori e degli obblighi dell'Impresa e cessa di avere effetto solo alla data di emissione del certificato di regolare esecuzione o di collaudo provvisorio.

L'Amministrazione appaltante, per esercitare i diritti ad essa spettanti sulla cauzione, a norma del comma precedente, potrà procedere alla liquidazione d'ufficio delle sole sue pretese, imputandone il relativo ammontare alla cauzione.

L'Appaltatore dovrà reintegrare la cauzione, della quale la stazione appaltante abbia dovuto valersi in tutto o in parte.

In caso di varianti in corso d'opera che aumentino l'importo contrattuale, se ritenuto opportuno dalla Stazione appaltante, l'Impresa dovrà provvedere a costituire un'ulteriore garanzia fidejussoria, per un importo pari al 10% del valore aggiuntivo del contratto iniziale.

Art. 15 – Riduzione delle garanzie

L'importo della cauzione provvisoria è ridotto al 50 per cento per i concorrenti in possesso della certificazione di qualità conforme alle norme europee della serie UNI EN ISO 9000, ovvero di dichiarazione della presenza di elementi significativi e tra loro correlati di tale sistema, ai sensi [dell'articolo 84 del D. Lgs. 50/2016 e successive modificazioni](#) , purché riferiti univocamente alla tipologia di lavori della categoria prevalente.

L'importo della cauzione definitiva è ridotto al 50 per cento per l'appaltatore in possesso delle medesime certificazioni o dichiarazioni di cui comma precedente.

In caso di associazione temporanea di concorrenti le riduzioni di cui al presente articolo sono accordate qualora il possesso delle certificazioni o delle dichiarazioni sopra indicate sia comprovato dalla impresa capogruppo mandataria ed eventualmente da un numero di imprese mandanti, qualora la somma dei requisiti tecnico-organizzativo complessivi sia almeno pari a quella necessaria per la qualificazione dell'impresa singola.

Art. 16 – Copertura assicurativa a carico dell'impresa

Ai sensi [dell'articolo 103 del D. Lgs. 50/2016 e successive modificazioni](#) , l'Appaltatore è obbligato, contestualmente alla sottoscrizione del contratto, a produrre una polizza assicurativa che tenga indenne la Stazione appaltante da tutti i rischi di esecuzione da qualsiasi causa determinati e che copra i danni subiti dalla stessa Stazione appaltante a causa del danneggiamento o della distruzione totale o parziale di impianti e opere, anche preesistenti, salvo quelli derivanti da errori di progettazione, insufficiente progettazione, azioni di terzi o cause di forza maggiore, e che preveda anche una garanzia di responsabilità civile per danni causati a terzi nell'esecuzione dei lavori, sino alla data di emissione del certificato di regolare esecuzione o di collaudo.

Tale assicurazione contro i rischi dell'esecuzione deve essere stipulata per una somma assicurata non inferiore all'importo del contratto; il massimale per l'assicurazione contro la responsabilità civile verso terzi non deve essere inferiore a **(Importo pari al 5 per cento dell'importo contrattuale, con un minimo di 500 mila Euro ed un massimo di 5 milioni di**

Euro) (Euro 500.000,00); tale polizza deve specificamente prevedere l'indicazione che tra le "persone" si intendono compresi i rappresentanti della Stazione appaltante autorizzati all'accesso al cantiere, della Direzione dei lavori e dei collaudatori in corso d'opera. Le polizze di cui al presente comma devono recare espressamente il vincolo a favore della Stazione appaltante e devono coprire l'intero periodo dell'appalto fino al termine previsto per l'approvazione del certificato di regolare esecuzione o di collaudo.

La garanzia assicurativa prestata dall'Appaltatore copre senza alcuna riserva anche i danni causati dalle imprese subappaltatrici e subfornitrici. Qualora l'Appaltatore sia un'associazione temporanea di concorrenti, giusto il regime delle responsabilità disciplinato dall'articolo 23, comma 7, del decreto legislativo n. 406 del 1991 e dall'articolo 48 del D. Lgs. 50/2016 e successive modificazioni, la garanzia assicurativa prestata dalla mandataria capogruppo copre senza alcuna riserva anche i danni causati dalle imprese mandanti.

L'Appaltatore non è obbligato a stipulare, ai sensi dell'articolo 103 del D. Lgs. 50/2016 e successive modificazioni, con decorrenza dalla data di emissione del certificato di collaudo provvisorio, una polizza indennitaria decennale, nonché una polizza per responsabilità civile verso terzi, della medesima durata, a copertura dei rischi di rovina totale o parziale dell'opera, ovvero dei rischi derivanti da gravi difetti costruttivi.

Art. 17 – Oneri, obblighi e responsabilità dell'Appaltatore

Oltre agli oneri previsti nella descrizione delle opere da eseguire di cui al presente capitolato, nell'elenco prezzi, al Regolamento generale, al capitolato generale d'appalto, nonché a quanto previsto da tutti i piani per le misure di sicurezza fisica dei lavoratori, sono a carico dell'Appaltatore gli oneri e gli obblighi che seguono:

- la fornitura del cantiere attrezzato in relazione alla entità dell'opera con tutti i più moderni perfezionati impianti per assicurare la perfetta esecuzione di tutte le opere da costruire compreso la delimitazione del cantiere con segnalazione diurna e notturna conforme alle normative e leggi vigenti;
- l'apposizione e il mantenimento dei cartelli stradali di segnalamento, di delimitazione e dei dispositivi che assicurino la visibilità notturna nei cantieri su strada e relative pertinenze, in conformità al nuovo codice della strada (D.Lgs. 285/1992) e al relativo regolamento di esecuzione e di attuazione vigente;
- le tettoie e i parapetti a protezione di strade aperte al pubblico site nelle zone di pericolo nei pressi del cantiere;
- l'apposizione di almeno una tabella informativa all'esterno del cantiere di dimensioni minime di 200 × 150 cm, e la loro manutenzione o sostituzione in caso di degrado fino alla ultimazione dei lavori, con le indicazioni usuali come previste dalla Circ. Min. LL.PP. n.1729/UL del 1° giugno 1990; in caso di contestazione degli organi di polizia, ogni addebito all'Amministrazione verrà addebitato all'Appaltatore in sede di contabilità;
- provvedere al tracciamento delle opere con i mezzi, attrezzature e strumentazione scientifica con il proprio personale tecnico e relativa mano d'opera necessari per predisporre i lavori in conformità agli elaborati progettuali o agli ordini impartiti dalla Direzione lavori;
- il nolo, ed il degradamento degli attrezzi, degli utensili e dei macchinari e di tutte le opere provvisorie in genere, nessuna esclusa, e di quanto occorra alla esecuzione piena e perfetta dei lavori e dei loro spostamenti;
- le verifiche, i sondaggi, gli apparecchi, gli utensili ed il personale occorrente per l'accertamento delle misure, sia in corso d'opera per la contabilità che in sede di collaudo dei lavori, solo escluso l'onorario per i collaudatori, compreso l'eventuale rifacimento in pristino stato di opere dal giorno della consegna fino al collaudo compiuto;
- i passaggi, le occupazioni temporanee, l'uso delle località di scarico definitivo ed il risarcimento dei danni per qualunque causa arrecati;
- l'immediato sgombero del suolo pubblico delle aree di cantiere e di deposito, in caso di richiesta della Direzione lavori;

- la custodia e sorveglianza, diurna e notturna, anche festiva compreso l'onere per la buona conservazione delle opere realizzate e dell'intero cantiere fino a collaudo ultimato;
- le imposte di registro e bollo e tutte le altre imposte e tasse anche se stabilite posteriormente alla stipulazione del contratto, sia ordinarie che straordinarie, presenti e future;
- ogni qualsiasi spesa conseguente ed accessoria, anche se non espressamente qui indicata;
- l'esecuzione di tutti i modelli e campioni dei lavori e materiali che potessero venire richiesti dalla Direzione lavori o dal collaudatore;
- le analisi delle caratteristiche dei materiali inerti, dei bitumi e delle miscele di conglomerati da sottoporre all'accettazione della Direzione dei lavori prima dell'inizio dei lavori (*prove preliminari di qualificazione*);
- l'esecuzione presso gli Istituti incaricati ovvero di laboratori ufficiali di fiducia dell'Amministrazione appaltante, di tutte le prove e gli assaggi che verranno in ogni tempo ordinati dalla Direzione lavori o dal collaudatore sui materiali impiegati e da impiegarsi nelle lavorazioni in correlazione a quanto prescritto circa l'accettazione dei materiali stessi (*prove di qualità in corso d'opera – prove finali e di collaudo*);
- dare comunicazione alla Direzione lavori nei tempi e modalità stabiliti dallo stesso, nei riguardi di notizie sul numero di operai per giorno, con nominativo e qualifica, ore lavorative e livello retributivo, giorni in cui non si è lavorato e motivo e i lavori eseguiti; la mancata ottemperanza, o il ritardo di oltre 10 giorni, da parte dell'Appaltatore a quanto suddetto sarà considerata grave inadempienza contrattuale;
- l'eventuale conservazione, dei campioni muniti di sigilli e firme della Direzione lavori e dell'Impresa, nei modi più adatti a garantire l'autenticità;
- i pagamenti degli operai, secondo le norme dei contratti di lavoro vigenti;
- la fornitura di fotografie delle opere in corso dei vari periodi dell'appalto, in particolare modo per lavorazioni di particolare complessità o non più ispezionabili o non più verificabili dopo la loro esecuzione ovvero a semplice richiesta della Direzione lavori, corrispondente ad ogni stato di avanzamento nel numero e dimensioni che saranno di volta in volta richiesti dalla Direzione lavori;
- l'adozione nell'esecuzione di tutti i lavori, dei procedimenti e delle cautele necessarie per garantire la vita e la incolumità degli operai, delle persone addette ai lavori stessi e dei terzi, nonché per evitare danni ai beni pubblici e privati;
- lo sgombero e la pulizia del cantiere entro 7 giorni dal verbale di ultimazione dei lavori, dei mezzi d'opera ed impianti di sua proprietà;
- la pulizia continua degli ambienti circostanti il cantiere qualora la sporcizia sia derivante dal cantiere;
- ogni onere e responsabilità, sia civile che penale inerente ai lavori appaltati sia verso la Stazione appaltante che verso terzi e ciò nonostante il diritto di sorveglianza e direzione da parte della Stazione appaltante;
- il rispetto di quanto previsto dal Regolamento per il controllo delle composizioni azionarie dei soggetti aggiudicatari ai OO.PP di cui al [D.P.R. 11 febbraio 1991, n. 197](#).
- all'atto della consegna dei lavori l'Appaltatore dovrà fornire la prova dell'avvenuta assicurazione contro gli infortuni sul lavoro per tutta la durata dei lavori appaltati, inoltre dovrà dare prova dell'avvenuta comunicazione dell'apertura del cantiere alla Cassa Edile, enti previdenziali e assicurativi quali: I.N.P.S., I.N.A.I.L. e Ispettorato del lavoro.

Oltre a provvedere alle assicurazioni e previdenze di obbligo nei modi e termini di legge, rimanendo la Stazione appaltante completamente estranea a tali pratiche ed ai relativi oneri rimangono ad esclusivo carico dell'Appaltatore il soccorso ai feriti, ivi comprese le prime immediate cure di assistenza medica e farmaceutica.

A garanzia di tali obblighi sulla tutela dei lavoratori si effettuerà sull'importo complessivo netto dei lavori, ad ogni stato di avanzamento una particolare ritenuta dello 0,50%.

In caso di trascuratezza da parte dell'Appaltatore nell'adempimento dei suddetti obblighi, vi provvederà la Stazione appaltante, avvalendosi della ritenuta di cui sopra, senza pregiudizio, in alcun caso, delle eventuali peggiori responsabilità dell'Appaltatore verso gli aventi diritto.

Potranno essere fatte ulteriori ritenute sul credito dell'appaltatore fino a raggiungere l'importo della somma necessaria, qualora la ritenuta di cui sopra non fosse sufficiente. L'importo delle ritenute fatte per lo scopo sopra detto ed eventualmente non erogate, sarà restituito all'Appaltatore con l'ultima rata di acconto.

Ogni più ampia responsabilità in caso di infortunio, ricadrà pertanto sull'Appaltatore, restandone sollevata la Stazione appaltante, nonché il personale preposto alla Direzione ed alla sorveglianza.

All'impresa aggiudicataria è fatto assoluto divieto di dare qualsiasi tipo di ordine o disposizione ai cantonieri o al personale di sorveglianza dell'Amministrazione appaltante.

L'Impresa appaltatrice dovrà usare tutte le cautele e assicurazioni possibili nell'eseguire opere di sbancamento, allargamenti o di altre lavorazioni che possano interferire o arrecare danno ai servizi sotterranei e/o aerei, quali: cavi della linea elettrica, cavi della telefonia, tubi per condotte di acqua, tubi per l'erogazione del gas e quanto altro.

Pertanto, l'Impresa dovrà preventivamente rivolgersi ai diversi Enti erogatori di servizi, affinché questi segnalino (ubicazione e profondità) all'interno dell'area di cantiere, il passaggio e la posizione esatta delle condotte, cavi e servizi presenti, affinché si possano eseguire i lavori con quelle cautele opportune per evitare qualsiasi tipo di danno ai servizi stessi.

Qualora nonostante la cautele usate si dovessero manifestare danni alle condotte, cavi o altri servizi, l'Impresa dovrà provvedere a darne immediato avviso mediante telegramma sia agli enti proprietari delle strade, che agli enti proprietari delle opere danneggiate ed alla Direzione dei lavori.

In caso di eventuali danneggiamenti prodotti ai servizi, sopra indicati, questa Amministrazione rimarrà comunque sollevata da ogni risarcimento danni e da ogni responsabilità sia civile che penale che ne consegua.

Rimane ben fissato che anche nei confronti di proprietari di opere, di qualsiasi genere e tipo, danneggiate durante l'esecuzione dei lavori, l'unica responsabile resta l'Impresa, rimanendo del tutto estranea l'Amministrazione appaltante, da qualsiasi vertenza, sia essa civile che penale.

Art. 18 – Subappalto e cottimo

È consentito l'affidamento in subappalto o in cottimo, previa autorizzazione scritta dell'Amministrazione appaltante a tutte le lavorazioni a qualunque categoria appartengano tra quelle indicate all'art. 1 del presente Capitolato, tranne che per la categoria prevalente la cui quota parte subappaltabile non dovrà in ogni caso essere superiore al 30%.

L'affidamento in subappalto o in cottimo è concesso alle condizioni stabilite [dall'art. 105 del D. Lgs 50/2016](#) e [successive modificazioni](#), ovvero le condizioni per ottenere l'autorizzazione al subappalto sono le seguenti:

- 1) che i concorrenti all'atto dell'offerta o l'affidatario, nel caso di varianti in corso d'opera, all'atto dell'affidamento, abbiano indicato i lavori o le parti di opere che intendono subappaltare o concedere in cottimo, l'omissione delle indicazioni sta a significare che il ricorso al subappalto o al cottimo è vietato e non può essere autorizzato;
- 2) che l'Appaltatore provveda al deposito della copia autentica del contratto di subappalto presso l'Amministrazione appaltante almeno venti giorni prima della data di effettivo inizio dell'esecuzione delle relative lavorazioni;
- 3) che al momento del deposito del contratto di subappalto presso l'Amministrazione appaltante, l'Appaltatore trasmetta altresì la certificazione attestante il possesso da parte del subappaltatore dei requisiti di cui al punto 4);
- 4) attestazioni nei riguardi dell'affidatario del subappalto o del cottimo per il possesso dei requisiti previsti dal [D.P.R. 207/2010](#) in materia di qualificazione per la partecipazione alle gare di lavori pubblici, in relazione alla categoria e all'importo dei lavori da realizzare in subappalto o in cottimo;

5) che non sussista, nei confronti dell'affidatario del subappalto o del cottimo alcuno dei divieti previsti dall'art. 10 della legge 31 maggio 1965, n. 575, e successive modificazioni.

L'Appaltatore che ha dichiarato l'intenzione di subappaltare deve, in un momento successivo all'aggiudicazione definitiva, richiedere la formale autorizzazione alla Stazione appaltante a cui vanno allegati i seguenti documenti:

- 1) requisiti di qualificazione del subappaltatore secondo le vigenti normative in materia di qualificazione delle imprese per la partecipazione dei lavori pubblici;
- 2) dichiarazione circa l'insussistenza di forme di collegamento (art. 2359 c.c.) con la ditta affidataria del subappalto;
- 3) la regolarità antimafia per la ditta subappaltatrice nel rispetto di quanto previsto in materia dal D.P.R. 252/1998.

L'Amministrazione appaltante provvede al rilascio dell'autorizzazione del subappalto entro trenta giorni dalla relativa richiesta; tale termine può essere prorogato una sola volta, ove ricorrano giustificati motivi. Trascorso tale termine senza che vi sia provveduto, l'autorizzazione si intende concessa.

L'impresa aggiudicataria dei lavori dovrà inoltre:

- trasmettere alla stazione appaltante, prima dell'inizio dei lavori, copia della documentazione, riferita alle imprese subappaltatrici, di avvenuta denuncia agli enti previdenziali, inclusa la Cassa Edile, assicurativi ed infortunistici;
- trasmettere periodicamente alla Stazione appaltante copia dei versamenti contributivi, previdenziali, assicurativi ecc. effettuati dalle imprese subappaltatrici dei lavori;
- praticare, per i lavori e le opere affidate in subappalto, gli stessi prezzi unitari risultanti dall'aggiudicazione, con ribasso non superiore al 20%.

L'impresa è tenuta inoltre all'osservanza di tutte le disposizioni e prescrizioni in materia di lotta alla delinquenza mafiosa di cui alle leggi 13 settembre 1982, n. 646, 23 dicembre 1982, n. 936, 19 marzo 1990, n. 55 come modificato dalla legge 415/1998 e dell'art. 34 del D.Lgs. 406/1991 e successive modificazioni ed integrazioni. In caso contrario si procederà ai sensi dell'art. 21, comma 1 della legge 13 settembre 1982, n. 646 modificata ed integrata dalle leggi sopra menzionate.

L'Appaltatore è tenuto ad osservare integralmente il trattamento economico e normativo stabilito dai contratti collettivi nazionale e territoriale in vigore per il settore e per la zona nella quale si svolgono i lavori; è altresì responsabile in solido dell'osservanza delle norme anzidette da parte dei subappaltatori nei confronti dei loro dipendenti per le prestazioni rese nell'ambito del subappalto.

La Stazione appaltante resta completamente estranea al rapporto intercorrente fra l'Appaltatore e le ditte che effettuano le forniture o le opere in subappalto per cui l'Appaltatore medesimo resta l'unico responsabile nei confronti della Stazione appaltante della buona e puntuale esecuzione di tutti i lavori.

È posto l'assoluto divieto della cessione del contratto, sotto pena di nullità.

È pure vietata qualunque cessione di credito e qualunque procura che non siano riconosciute dalla Stazione appaltante.

L'esecuzione delle opere o dei lavori affidati in subappalto non può formare oggetto di ulteriore subappalto.

Per le infrazioni di cui sopra, da considerarsi gravi inadempienze contrattuali, l'Amministrazione appaltante provvederà alla segnalazione all'autorità giudiziaria per l'applicazione delle pene previste, salvo la facoltà di chiedere la risoluzione del contratto.

Nei cartelli esposti all'esterno del cantiere devono essere indicati anche i nominativi di tutte le imprese subappaltatrici.

È considerato subappalto qualsiasi contratto avente ad oggetto attività ovunque espletate che richiedono l'impiego di mano d'opera, quali le forniture con posa in opera o i noli a caldo alle due seguenti condizioni concorrenti:

- che l'importo di dette attività di subappalto sia superiore al 2% dell'importo dei lavori affidati o di importo superiore a 100.000 Ecu;
- che l'incidenza del costo della manodopera e del personale sia superiore al 50% dell'importo del contratto da affidare in subappalto.

L'Appaltatore dovrà attenersi anche alle disposizioni contenute [nell'art. 1 L. 23 ottobre 1960, n. 1369](#) in materia di divieto di intermediazione ed interposizione nelle prestazioni di lavoro e nuova disciplina dell'impiego di mano d'opera negli appalti. Pertanto è fatto divieto all'Appaltatore di affidare, in qualsiasi forma contrattuale o a cottimo, l'esecuzione di mere prestazioni di lavoro mediante impiego di mano d'opera assunta e retribuita dal cottimista, compreso il caso in cui quest'ultimo corrisponda un compenso all'Appaltatore per l'utilizzo di capitali, macchinari e attrezzature di questo.

Art. 19 – Pagamento dei subappaltatori

La Stazione appaltante non provvede al pagamento diretto dei subappaltatori e dei cottimisti e l'Appaltatore è obbligato a trasmettere alla stessa Stazione appaltante, entro 20 giorni dalla data di ciascun pagamento effettuato a proprio favore, copia delle fatture quietanzate relative ai pagamenti da esso corrisposti ai medesimi subappaltatori o cottimisti, con l'indicazione delle eventuali ritenute di garanzia effettuate.

Art. 20 – Requisiti di sicurezza del cantiere

Entro 30 giorni dall'aggiudicazione, e comunque prima della consegna dei lavori, l'Appaltatore

- 1) un piano operativo di sicurezza per quanto attiene alle proprie scelte autonome e relative responsabilità nell'organizzazione del cantiere e nell'esecuzione dei lavori, da considerare come piano complementare di dettaglio del piano di sicurezza.

L'Impresa appaltatrice è obbligata ad applicare nei confronti dei dipendenti occupati nei lavori di cui al presente capitolato speciale le condizioni normative e retributive risultanti dai contratti collettivi nazionali di lavoro e dagli accordi integrativi locali nonché ad assolvere gli obblighi inerenti la Cassa Edile e gli Enti assicurativi e previdenziali.

L'Impresa appaltatrice è obbligata, altresì, a prevedere l'osservanza delle norme sugli ambienti di lavoro e delle disposizioni dei contratti collettivi nazionali di lavoro sulla stessa materia e a dare, inoltre, informazione ai lavoratori ed alle loro rappresentanze sindacali in merito ai rischi di infortunio e di malattie professionali che la realizzazione dell'opera presenta nelle diverse fasi.

In caso di inosservanza degli obblighi sopradetti l'Amministrazione appaltante, oltre ad informare gli organi competenti e fatte salve le responsabilità di carattere penale, procederà ad una detrazione del 20% sui pagamenti in acconto se i lavori sono in corso di esecuzione o alla sospensione di pagamenti a saldo se i lavori sono ultimati, la procedura verrà applicata nei confronti dell'Appaltatore anche quando vengano accertate le stesse inosservanze degli obblighi sopra detti da parte delle ditte subappaltatrici.

Sulle somme detratte non saranno corrisposti interessi per qualsiasi titolo.

Tanto l'Impresa appaltatrice quanto l'Appaltatore incorrono nelle responsabilità previste a loro carico dal [D.Lgs. n. 626/1994](#), in materia di misure di sicurezza antinfortunistica dei lavoratori, in caso di violazione delle stesse.

I piani presentati alla Stazione appaltante, che devono essere sottoscritti oltre che dallo stesso Appaltatore anche dal Direttore del cantiere e dal Progettista, sono costituiti da relazioni tecniche, da grafici e da prescrizioni operative delle eventuali fasi critiche del processo di costruzione, inoltre si dovrà indicare le procedure esecutive e le attrezzature atte a garantire, per tutta la durata dei lavori, il rispetto delle norme per la prevenzione degli infortuni e la tutela della salute dei lavoratori.

I piani dovranno tenere conto anche dell'eventuale affidamento di alcune opere in subappalto o di opere eseguite per parti da imprese associate. L'Appaltatore dovrà curare il coordinamento di tutte le eventuali imprese subappaltatrici operanti nel cantiere al fine di rendere le attività delle stesse compatibili fra loro e coerenti con i piani di sicurezza presentati.

A pena di nullità del contratto di appalto, il piano delle misure di sicurezza sostitutivo e il piano operativo di sicurezza del cantiere saranno allegati e formano parte integrante del contratto stesso.

Le gravi o ripetute violazioni dei piani suddetti da parte dell'Appaltatore, previa formale costituzione in mora dell'interessato, costituiranno causa di risoluzione del contratto.

Il Direttore dei lavori vigila sull'osservanza dei piani di sicurezza.

Il Direttore tecnico di cantiere sarà responsabile del rispetto dei piani da parte di tutte le imprese impegnate nell'esecuzione dei lavori.

Nel caso in cui mutassero le condizioni e le fasi esecutive previste in contratto, anche a causa di varianti in corso d'opera, l'Appaltatore sarà tenuto a predisporre e presentare l'eventuale necessaria variante o integrazione ai piani di sicurezza già consegnati.

I relativi oneri, calcolati tenendo conto dell'esigenza di cantiere per l'applicazione delle misure di sicurezza è determinato in Euro **1.890,84** ed è posto a carico dell'Appaltatore e non sono soggetti a ribasso d'asta.

L'Impresa appaltatrice è obbligata ad applicare nei confronti dei dipendenti occupati nei lavori di cui al presente capitolato speciale le condizioni normative e retributive risultanti dai contratti collettivi nazionali di lavoro e dagli accordi integrativi locali nonché ad assolvere gli obblighi inerenti la Cassa Edile e gli Enti assicurativi e previdenziali.

L'Impresa appaltatrice è obbligata, altresì, a prevedere l'osservanza delle norme sugli ambienti di lavoro e delle disposizioni dei contratti collettivi nazionali di lavoro sulla stessa materia e a dare, inoltre, informazione ai lavoratori ed alle loro rappresentanze sindacali in merito ai rischi di infortunio e di malattie professionali che la realizzazione dell'opera presenta nelle diverse fasi.

In caso di inosservanza degli obblighi sopradetti l'Amministrazione appaltante, oltre ad informare gli organi competenti e fatte salve le responsabilità di carattere penale, procederà ad una detrazione del 20% sui pagamenti in acconto se i lavori sono in corso di esecuzione o alla sospensione di pagamenti a saldo se i lavori sono ultimati, la procedura verrà applicata nei confronti dell'appaltatore anche quando vengano accertate le stesse inosservanze degli obblighi sopra detti da parte delle ditte subappaltatrici.

Sulle somme detratte non saranno corrisposti interessi per qualsiasi titolo.

Tanto l'Impresa appaltatrice quanto l'Appaltatore incorrono nelle responsabilità previste a loro carico dal [D.Lgs. n. 626/1994](#) in materia di misure di sicurezza antinfortunistica dei lavoratori in caso di violazione delle stesse.

Il piano operativo di sicurezza o le eventuali proposte integrative presentate alla Stazione appaltante, devono essere sottoscritti oltre che dallo stesso Appaltatore anche dal Direttore del cantiere e dal Progettista.

Art. 21 – Direttore tecnico di cantiere

Prima dell'inizio dei lavori, l'Impresa ha l'obbligo di comunicare al Responsabile del procedimento e al Direttore dei lavori il nominativo del Direttore tecnico del cantiere, che sarà un tecnico abilitato e iscritto al relativo Albo o Collegio professionale, competente per legge, all'espletamento delle mansioni inerenti ai lavori da eseguire.

Il Direttore dei lavori ha il diritto di esigere il cambiamento o il licenziamento degli agenti, dei capi cantiere e degli operai dell'Appaltatore per insubordinazione, per incapacità o per grave negligenza.

L'impresa deve garantire la copertura del ruolo di Direttore tecnico di cantiere per tutta la durata dei lavori e l'eventuale sostituzione di questa figura dovrà essere comunicata tempestivamente con lettera raccomandata alla Stazione appaltante; in caso di mancata sostituzione i lavori sono sospesi ma il periodo di sospensione non modifica il termine di ultimazione dei lavori stessi.

Art. 22 – Direttore dei lavori

Il Direttore dei lavori, ove provveda alla consegna dei lavori, è tenuto ad acquisire, prima che i lavori abbiano inizio, copia della documentazione di avvenuta denuncia agli enti previdenziali, inclusa la cassa edile, assicurativi e antinfortunistici.

Il Direttore dei lavori dovrà annotare nel verbale di consegna dei lavori, qualora si provveda sotto riserva di legge, l'avvenuta predisposizione e consegna dei piani di sicurezza previsti dal presente capitolato speciale, verificando nel contempo la sottoscrizione degli stessi.

Il Direttore dei lavori dovrà, inoltre, comunicare tempestivamente alla Stazione appaltante l'eventuale esecuzione dei lavori da parte di imprese non autorizzate o l'inosservanza dei piani di sicurezza o la accertata violazione delle norme contrattuali o delle leggi sulla tutela dei lavoratori, ferme restando le responsabilità civili e penali previste dalle vigenti norme a carico dell'Impresa e del Direttore tecnico di cantiere.

Il Direttore dei lavori, infine, ai sensi [dell'art. 9, comma 2 del D.P.C.M. 55/1991](#), ha l'obbligo di procedere, in sede di emissione dei certificati di pagamento, all'acquisizione delle certificazioni attestanti l'avvenuto versamento dei contributi previdenziali ed associativi rilasciate dagli enti previdenziali, nonché di quelle rilasciate dagli organismi paritetici previsti dalla contrattazione collettiva.

CONTABILIZZAZIONE DEI LAVORI A MISURA, A CORPO

Art. 23 – Criteri contabili per la liquidazione dei lavori

[Valutazione dei lavori a corpo]

La valutazione del lavoro a corpo è effettuata secondo le specificazioni date nell'enunciazione e nella descrizione del lavoro a corpo, nonché secondo le risultanze degli elaborati grafici e di ogni altro allegato progettuale; il corrispettivo per il lavoro a corpo resta fisso e invariabile senza che possa essere invocata dalle parti contraenti alcuna verifica sulla misura o sul valore attribuito alla quantità di detti lavori.

Nel corrispettivo per l'esecuzione dei lavori a corpo s'intende sempre compresa ogni spesa occorrente per dare l'opera compiuta sotto le condizioni stabilite dal capitolato speciale d'appalto e secondo i tipi indicati e previsti negli atti progettuali. Pertanto nessun compenso può essere richiesto per lavori, forniture e prestazioni che, ancorché non esplicitamente specificati nella descrizione dei lavori a corpo, siano rilevabili dagli elaborati grafici o viceversa. Lo stesso dicasi per lavori, forniture e prestazioni che siano tecnicamente e intrinsecamente indispensabili alla funzionalità, completezza e corretta realizzazione dell'opera appaltata secondo le regole dell'arte.

La contabilizzazione dei lavori a corpo è effettuata applicando all'importo netto di aggiudicazione, risultante dall'offerta di prezzi unitari effettuata sulla base della "lista" (questa senza efficacia negoziale) posta a base di gara, le percentuali convenzionali relative alle singole categorie di lavoro indicate nella tabella "B", allegata al presente capitolato speciale per farne parte integrante e sostanziale, di ciascuna delle quali va contabilizzata la quota parte in proporzione al lavoro eseguito.

La lista delle voci e delle quantità relative ai lavori a corpo ha validità ai soli fini della determinazione del prezzo complessivo in base al quale effettuare l'aggiudicazione, in quanto l'Appaltatore era tenuto, in sede di partecipazione alla gara, a verificare le voci e le quantità richieste per l'esecuzione completa dei lavori progettati, ai fini della formulazione della propria offerta e del conseguente corrispettivo.

Gli oneri per la sicurezza, di cui all'articolo 1 della colonna b), rigo 2, come evidenziati al rigo b) della tabella "B", integrante il capitolato speciale, sono valutati in base all'importo previsto separatamente dall'importo dei lavori negli atti progettuali e sul bando di gara, secondo la percentuale stabilita nella predetta tabella "B", intendendosi come eseguita e liquidabile la quota parte proporzionale a quanto eseguito.

LIQUIDAZIONE DEI CORRISPETTIVI

Art. 24 – Anticipazioni – Pagamenti in acconto – Pagamenti a saldo – Ritardi nei pagamenti Penali – Conto finale

L'Amministrazione appaltante non concederà, in qualsiasi forma, nessuna anticipazione sull'importo contrattuale, ai sensi della [L. 28 maggio 1997, n. 140](#) che ha convertito in legge [l'articolo 5, comma 1, del D.L. 28 marzo 1997, n. 79](#).

Il pagamento in acconto sarà effettuato ogniqualvolta l'Impresa appaltatrice abbia eseguito i lavori *a corpo* per un importo complessivo di **€ 40.000,00 (quarantamila/00 euro)** al netto del ribasso d'asta, comprensivi della relativa quota degli oneri per la sicurezza, secondo le norme stabilite nel presente capitolato.

La relativa quota degli oneri per la sicurezza verrà corrisposta a SAL in percentuale sui lavori eseguiti.

A garanzia dell'osservanza delle norme e delle prescrizioni dei contratti collettivi, delle leggi e dei regolamenti sulla tutela, protezione, assicurazione, assistenza e sicurezza fisica dei lavoratori, sull'importo netto progressivo dei lavori è operata una ritenuta dello 0,50 per cento ([art.7, comma 2, D.M. LL.PP. 145/2000](#)) da liquidarsi, nulla ostando, in sede di conto finale.

La Direzione lavori e il Responsabile del procedimento hanno la facoltà di subordinare il rilascio del certificato di pagamento solo dopo l'esito positivo delle prove sulle lavorazioni eseguite o sui materiali posati.

A lavori compiuti, debitamente riscontrati con la redazione del certificato di ultimazione dei lavori, l'ultimo stato di avanzamento potrà essere di qualsiasi ammontare, previo benestare della Direzione lavori e del Responsabile del procedimento.

Entro tre mesi dall'ultimazione dei lavori la Stazione appaltante provvederà alla compilazione del conto finale corredato da tutti i documenti contabili prescritti ed alla loro presentazione all'Appaltatore. Il conto finale dovrà essere accettato dall'Impresa entro 15 (quindici) giorni, dalla messa a disposizione da parte del Responsabile del procedimento, salvo la facoltà da parte della stessa di presentare osservazioni entro lo stesso periodo .

Il pagamento della rata di saldo, disposto previa garanzia fidejussoria, deve essere effettuato non oltre il novantesimo giorno dall'emissione del certificato di collaudo provvisorio ovvero del certificato di regolare esecuzione e non costituisce presunzione di accettazione dell'opera ai sensi

dell'art. 1666, comma 2 del codice civile, secondo quanto disposto dall'art. 102 del D. Lgs. 50/2016 e successive modificazioni.

I termini di pagamento degli acconti e del saldo sono quelli stabiliti dall'art. 29, commi 1 e 2, D.M. LL.PP. 145/2000.

In sede di emissione dei certificati di pagamento, il Direttore dei lavori ha l'obbligo di procedere all'acquisizione delle certificazioni attestanti l'avvenuto versamento dei contributi previdenziali ed associativi rilasciate dagli enti previdenziali, nonché di quelle rilasciate dagli organismi paritetici previsti dalla contrattazione collettiva, fermi restando i tempi previsti dal presente capitolato speciale d'appalto. Le certificazioni si dovranno richiedere sia per conto della ditta appaltatrice che per la/e ditta/e subappaltatrice/i.

Soltanto dopo l'avvenuto adempimento del suddetto obbligo, la Stazione appaltante provvederà alla emissione di certificati di pagamento degli stati di avanzamento dei lavori e alla liquidazione dello stato finale.

Le eventuali inadempienze saranno segnalate agli organismi istituzionali preposti alla tutela dei lavoratori.

In caso di inosservanza degli obblighi sopradetti l'Amministrazione appaltante, oltre ad informare gli organi competenti e fatte salve le responsabilità di carattere penale, procederà ad una detrazione del 20% sui pagamenti in acconto se i lavori sono in corso di esecuzione o alla sospensione di pagamenti a saldo se i lavori sono ultimati, la procedura verrà applicata nei confronti dell'Appaltatore anche quando vengano accertate le stesse inosservanze degli obblighi sopra detti da parte delle ditte subappaltatrici.

Sulle somme detratte non saranno corrisposti interessi per qualsiasi titolo.

La penale prevista per il ritardo dell'ultimazione lavori stabilita dall'art. 113 bis del D. Lgs. 50/2016 e successive modificazioni è stabilita nello 0,50% dell'importo netto del contratto per ogni giorno di ritardo.

Art. 25 – Prezzi unitari – Revisione prezzi

Nei prezzi unitari del concorrente aggiudicatario si intendono comprese e compensate tutte le spese sia generali che particolari, sia provvisorie che definitive nessuna esclusa od eccettuata che l'assuntore debba incontrare per la perfetta esecuzione del lavoro e per il suo completamento secondo il progetto approvato e le disposizioni della Direzione dei lavori compresi quindi ogni consumo, l'intera mano d'opera, ogni trasporto, ogni fornitura, lavorazione e magistero.

Non è ammesso procedere alla revisione dei prezzi, e non si applica il primo comma dell'art. 1664 del codice civile, pertanto i prezzi unitari del concorrente aggiudicatario debbono ritenersi fissi ed invariabili.

Art. 26 – Variazione delle opere progettate

Gli elaborati di progetto devono ritenersi documenti atti ad individuare la consistenza qualitativa e quantitativa delle opere oggetto dell'appalto.

La Stazione appaltante, tramite il Direttore dei lavori, potrà introdurre delle varianti in corso d'opera al progetto, esclusivamente nei casi previsti dall'art. 106 del D. Lgs. 50/2016 e successive modificazioni senza che perciò l'Impresa appaltatrice possa pretendere compensi all'infuori del pagamento a conguaglio dei lavori eseguiti in più o in meno, nei limiti della normativa vigente.

L'Appaltatore non può per nessun motivo introdurre di sua iniziativa variazioni o addizioni ai lavori assunti in confronto alle previsioni contrattuali se non è stato autorizzato per iscritto dalla Direzione dei lavori. Pertanto le varianti adottate arbitrariamente dall'impresa esecutrice dei lavori non saranno ricompensate da parte della Stazione appaltante.

Il Direttore dei lavori potrà disporre interventi i quali non rappresentino varianti e non saranno quindi sottoponibili alla relativa disciplina, volti a risolvere aspetti di dettaglio, che siano contenuti entro un importo non superiore al 10% per i lavori di recupero, ristrutturazione, manutenzione e restauro e al 5% per tutti gli altri lavori delle categorie di lavoro dell'appalto, come individuate nella tabella "B" allegata al capitolato speciale e che non comportino un aumento dell'importo del contratto stipulato per la realizzazione dell'opera.

Saranno inoltre ammesse, nell'esclusivo interesse dell'Amministrazione appaltante, le varianti, in aumento o in diminuzione, finalizzate al miglioramento dell'opera e alla sua funzionalità, sempreché non comportino modifiche sostanziali e siano motivate da obiettive esigenze derivanti da circostanze sopravvenute e imprevedibili al momento della stipula del contratto. L'importo in aumento relativo a tali varianti non può superare il 5% dell'importo originario del contratto e deve trovare copertura nella somma stanziata per l'esecuzione dell'opera.

Qualunque reclamo o riserva che l'appaltatore si credesse in diritto di opporre, deve essere presentato per iscritto alla direzione lavori prima dell'esecuzione dell'opera oggetto della contestazione. Non sono prese in considerazione domande di maggiori compensi su quanto stabilito in contratto, per qualsiasi natura o ragione, qualora non vi sia accordo preventivo scritto prima dell'inizio dell'opera oggetto di tali richieste.

Art. 27 – Lavori non previsti – Nuovi prezzi

In tutti i casi in cui nel corso dei lavori vi fosse necessità di eseguire varianti che contemplino opere non previste nell'elenco *prezzi* si procederà alla determinazione dei nuovi prezzi, con apposito verbale di concordamento, secondo le regole stabilite dall'articolo 136 del regolamento generale sui LL.PP., prima dell'esecuzione di tali opere. Tali nuovi prezzi non potranno essere applicati in contabilità prima della loro superiore approvazione.

Il prezzo della mano d'opera per le eventuali opere in economia verrà stabilito secondo le tariffe vigenti al momento dell'esecuzione dell'opera, aumentato della percentuale complessiva del 25% per spese generali ed utile d'impresa e dedotto del ribasso d'asta praticato.

Le somministrazioni ed i noli verranno compensate con i prezzi stabiliti dal prezzario regionale dicembre 2002, o in mancanza di questi secondo i prezzi di mercato maggiorati del 25% per spese generali ed utile d'impresa e dedotto del ribasso d'asta praticato.

CONTROLLI

Art. 28 – Controlli – Prove e verifiche dei lavori

Tutti i lavori dovranno essere eseguiti secondo quanto contenuto e prescritto dai documenti contrattuali.

Il Committente procederà, a mezzo della Direzione dei lavori, al controllo dello svolgimento dei lavori, verificandone lo stato.

La Direzione dei lavori potrà procedere in qualunque momento all'accertamento e misurazione delle opere compiute; ove l'Appaltatore non si prestasse ad eseguire in contraddittorio tali operazioni, gli sarà assegnato un termine perentorio, scaduto il quale gli verranno addebitati i maggiori oneri per conseguenza sostenuti. In tal caso, inoltre, l'Appaltatore non potrà avanzare alcuna richiesta per eventuali ritardi nella contabilizzazione o nell'emissione dei certificati di pagamento. Sempre nel caso in cui l'Appaltatore non si prestasse ad eseguire in contraddittorio le misurazioni delle opere compiute, per la Direzione lavori sono sufficienti due testimoni per l'accertamento delle lavorazioni compiute da inserire nelle contabilità dell'appalto.

Il Direttore dei lavori segnalerà tempestivamente all'Appaltatore le eventuali opere che ritenesse non eseguite in conformità alle prescrizioni contrattuali o a regola d'arte; l'Appaltatore provvederà a perfezionarle a sue spese.

Qualora l'Appaltatore non intendesse ottemperare alle disposizioni ricevute, il Committente avrà la facoltà di provvedervi direttamente od a mezzo di terzi.

In ogni caso prima di dar corso ai perfezionamenti o rifacimenti richiesti, dovranno essere predisposte, in contraddittorio fra le parti, le necessarie misurazioni o prove; le spese incontrate per l'esecuzione delle opere contestate, nonché quelle inerenti alle misurazioni e alla precostituzione delle prove, saranno a carico della parte che, a torto, le ha provocate.

Insorgendo controversie su disposizioni impartite dal Direttore dei lavori o sulla interpretazione delle clausole contrattuali, l'Appaltatore potrà formulare riserva entro 15 (quindici) giorni da quando i fatti che la motivano si siano verificati o siano venuti a sua conoscenza.

La formulazione delle riserve dovrà effettuarsi mediante lettera raccomandata.

Le riserve dovranno essere specificate in ogni loro elemento tecnico ed economico.

Entro 15 (quindici) giorni dalla formulazione delle riserve il Direttore dei lavori farà le sue controdeduzioni.

Le riserve dell'Appaltatore e le controdeduzioni del Direttore dei lavori non avranno effetto interruttivo o sospensivo per tutti gli altri aspetti contrattuali.

SPECIFICHE MODALITÀ E TERMINI DI COLLAUDO

Art. 29 – Collaudi e indagini ispettive

[Casi in cui si redige il Certificato di Regolare Esecuzione:

– obbligatoriamente per lavori di importi sino a 200.000 Ecu;

– facoltà dell'Ente appaltante per lavori superiore a 200.000 Ecu e non eccedenti un milione di Ecu.]

La collaudazione delle opere verrà eseguita mediante certificato di regolare esecuzione il quale dovrà essere emesso entro tre mesi dalla data di ultimazione dei lavori e sarà diretto ad accertare la rispondenza dell'opera alle prescrizioni progettuali e di contratto, a verificare la regolarità delle prestazioni, dei corrispettivi, nonché ad attestare il raggiungimento del risultato tecnico-funzionale perseguito dall'Amministrazione.

Se le opere presentassero manchevolezze tali da non poter essere accettate, la Direzione lavori ordinerà all'Appaltatore di metterle nelle condizioni prescritte, indicando le prestazioni integrative da eseguirsi, i termini per eseguirle, le riduzioni di prezzo e di addebiti a carico del contraente.

Il certificato ha carattere provvisorio ed assume carattere definitivo decorsi due anni dall'emissione del medesimo. Decorso tale termine, il collaudo si intende tacitamente approvato ancorché l'atto formale di approvazione non sia intervenuto entro due mesi dalla scadenza del medesimo termine.

Dalla data del verbale di ultimazione dei lavori decorre il periodo di gratuita manutenzione; tale periodo cessa con l'approvazione del collaudo finale da parte dell'ente appaltante, da effettuarsi entro i termini previsti dal capitolato speciale.

L'Appaltatore o un suo rappresentante ed il delegato di cantiere dovranno presenziare alle indagini mettendo a disposizione il cantiere, nonché le attrezzature, gli strumenti e il personale necessario per l'esecuzione di verifiche, saggi e prove e sostenerne tutte le relative spese; rientra fra gli oneri dell'Appaltatore il ripristino delle opere assoggettate a prove o a saggi, compreso quanto necessario al collaudo statico.

Salvo quanto disposto [dall'art.1669 del codice civile](#), l'appaltatore risponde per la difformità e vizi dell'opera ancorché riconoscibili, purché denunciati dal soggetto appaltante, prima che il certificato di regolare esecuzione assuma carattere definitivo.

MODALITÀ DI SOLUZIONE DELLE CONTROVERSIE

Art. 30 – Danni di forza maggiore

L'Appaltatore deve approntare tutte le provvidenze, le misure e opere provvisorie atte ad evitare il verificarsi di danni alle opere, alle persone e alle cose ([art. 14 D.M. LL.PP. 145/2000](#)).

Gli eventuali danni alle opere per causa di forza maggiore dovranno essere denunciati immediatamente e in ogni caso, sotto pena di decadenza, entro 3 (tre) giorni dalla data dell'evento, in modo che si possa procedere alle constatazioni opportune.

I danni saranno accertati in contraddittorio dal Direttore dei lavori che redigerà apposito verbale, secondo i termini [dell'art. 103 e 107 del D. Lgs 50/2016 e successive modificazioni](#) ; l'Appaltatore non potrà sospendere o rallentare i lavori, rimanendo inalterata la sola zona del danno e fino all'accertamento di cui sopra.

Il compenso per la riparazione dei danni sarà limitato all'importo dei lavori necessari, contabilizzati ai prezzi, e condizioni di contratto, con esclusione di danni o perdite di materiali non ancora posti in opera, di utensili, ponteggi e attrezzature dell'Appaltatore.

Nessun compenso sarà dovuto qualora a determinare il danno abbia concorso la colpa dell'Appaltatore.

Non saranno considerati danni di forza maggiore gli scoscendimenti di terreno, le sellature, l'interramento delle cunette e l'allagamento dei cavi di fondazione.

La cattiva esecuzione dei lavori e conseguenti rifacimenti potrà comportare l'esclusione della Ditta appaltatrice dai futuri appalti che l'Amministrazione indirà.

Art. 31 – Definizione delle controversie

In osservanza della disposizione di cui [all'art. 205 del D. Lgs. 50/2016 e successive modificazioni](#) , qualora, a seguito dell'iscrizione di riserve sui documenti contabili, l'importo economico dell'opera possa variare in misura sostanziale e, in ogni caso, non inferiore al 10% dell'importo contrattuale, il Responsabile del procedimento acquisisce immediatamente la relazione riservata del Direttore dei lavori e, ove costituito, dell'organo di collaudo e, sentito l'affidatario, formula all'Amministrazione, entro 90 giorni dall'apposizione dell'ultima delle riserve di cui sopra, proposta motivata di accordo bonario. L'Amministrazione, entro 60 giorni dalla proposta suddetta, delibera in merito con provvedimento motivato. Il verbale di accordo bonario è sottoscritto dall'affidatario.

Tutte le controversie derivanti dall'esecuzione del contratto, comprese quelle conseguenti al mancato raggiungimento bonario previsto [dall'art. 205 del D. Lgs. 50/2016 e successive modificazioni](#) , possono essere deferite ad arbitri .

Nelle more della risoluzione delle controversie l'Appaltatore non può comunque rallentare o sospendere i lavori né rifiutarsi di eseguire gli ordini impartiti dalla Stazione appaltante.

Art. 32 – Scioglimento del contratto – Esecuzione d'ufficio dei lavori – Fusioni e conferimenti

L'Amministrazione appaltante intende avvalersi della facoltà di sciogliere unilateralmente il contratto in qualunque tempo e per qualunque motivo ai sensi delle disposizioni presenti [nell'art. 1671 c.c., art. 345 L. n. 2248 del 1865, art. 106 del D. Lgs. 50/2016 e successive modificazioni](#) .

Inoltre la Stazione appaltante ha facoltà di risolvere il contratto mediante semplice lettera raccomandata con messa in mora di 15 giorni, senza necessità di ulteriori adempimenti, nei seguenti casi:

- a) frode nell'esecuzione dei lavori;
 - b) inadempimento alle disposizioni del Direttore dei lavori riguardo ai tempi di esecuzione o quando risulti accertato il mancato rispetto delle ingiunzioni o diffide fattegli, nei termini imposti dagli stessi provvedimenti;
 - c) manifesta incapacità o inidoneità, anche solo legale, nell'esecuzione dei lavori;
 - d) inadempienza accertata alle norme di legge sulla prevenzione degli infortuni, la sicurezza sul lavoro e le assicurazioni obbligatorie del personale;
 - e) sospensione dei lavori o mancata ripresa degli stessi da parte dell'Appaltatore senza giustificato motivo;
 - f) rallentamento dei lavori, senza giustificato motivo, in misura tale da pregiudicare la realizzazione dei lavori nei termini previsti dal contratto;
 - g) subappalto abusivo, associazione in partecipazione, cessione anche parziale del contratto o violazione di norme sostanziali regolanti il subappalto;
 - h) non rispondenza dei beni forniti alle specifiche di contratto e allo scopo dell'opera;
- (per i lavori i cui cantieri sono sottratti agli obblighi di cui al [d.lgs. 81/2008](#))**
- i) nel caso di mancato rispetto della normativa sulla sicurezza e la salute dei lavoratori di cui al [decreto legislativo n. 626 del 1994](#) o ai piani di sicurezza di cui agli articoli del presente capitolato, integranti il contratto, e delle ingiunzioni fattegli al riguardo dal Direttore dei lavori o dal Responsabile del procedimento.

Il contratto è altresì risolto in caso di perdita da parte dell'appaltatore, dei requisiti per l'esecuzione dei lavori, quali il fallimento o la irrogazione di misure sanzionatorie o cautelari che inibiscono la capacità di contrattare con la pubblica amministrazione.

Nei casi di rescissione del contratto o di esecuzione d'ufficio, la comunicazione della decisione assunta dalla Stazione appaltante è fatta all'Appaltatore nella forma dell'ordine di servizio o della raccomandata con avviso di ricevimento, con la contestuale indicazione della data alla quale avrà luogo l'accertamento dello stato di consistenza dei lavori.

In relazione a quanto sopra, alla data comunicata dalla Stazione appaltante si fa luogo, in contraddittorio fra il Direttore dei lavori e l'Appaltatore o suo rappresentante ovvero, in mancanza di questi, alla presenza di due testimoni, alla redazione dello stato di consistenza dei lavori, all'inventario dei materiali, delle attrezzature e dei mezzi d'opera esistenti in cantiere, nonché, nel caso di esecuzione d'ufficio, all'accertamento di quali di tali materiali, attrezzature e mezzi d'opera debbano essere mantenuti a disposizione della Stazione appaltante per l'eventuale riutilizzo e alla determinazione del relativo costo.

Nei casi di rescissione del contratto e di esecuzione d'ufficio, come pure in caso di fallimento dell'Appaltatore, i rapporti economici con questo o con il curatore sono definiti, con salvezza di ogni diritto e ulteriore azione della Stazione appaltante, nel seguente modo:

- a) ponendo a base d'asta del nuovo appalto l'importo lordo dei lavori di completamento da eseguire d'ufficio in danno, risultante dalla differenza tra l'ammontare complessivo lordo dei lavori posti a base d'asta nell'appalto originario, eventualmente incrementato per perizie in corso d'opera oggetto di regolare atto di sottomissione o comunque approvate o accettate dalle parti, e l'ammontare lordo dei lavori eseguiti dall'appaltatore inadempiente medesimo;
- b) ponendo a carico dell'Appaltatore inadempiente:
 - 1) l'eventuale maggiore costo derivante dalla differenza tra importo netto di aggiudicazione del nuovo appalto per il completamento dei lavori e l'importo netto degli stessi risultante dall'aggiudicazione effettuata in origine all'Appaltatore inadempiente;
 - 2) l'eventuale maggiore costo derivato dalla ripetizione della gara di appalto eventualmente andata deserta, necessariamente effettuata con importo a base d'asta opportunamente maggiorato;
 - 3) l'eventuale maggiore onere per la Stazione appaltante per effetto della tardata ultimazione dei lavori, delle nuove spese di gara e di pubblicità, delle maggiori spese tecniche di direzione, assistenza, contabilità e collaudo dei lavori, dei maggiori interessi per il finanziamento dei

lavori, di ogni eventuale maggiore e diverso danno documentato, conseguente alla mancata tempestiva utilizzazione delle opere alla data prevista dal contratto originario.

La cessione di azienda e gli atti di trasformazione, fusione e scissione relativi all'Impresa esecutrice dei lavori non produrranno singolarmente effetto nei confronti dell'Amministrazione aggiudicatrice fino a che il cessionario, ovvero il soggetto risultante dall'avvenuta trasformazione, fusione o scissione, non abbia proceduto nei confronti di essa alle comunicazioni previste dall'[art. 1 del decreto del Presidente del Consiglio dei Ministri 11 maggio 1991, n. 187](#), e [art. 106 del D. Lgs 50/2016 e successive modificazioni](#).

Nei sessanta giorni successivi l'Amministrazione potrà opporsi al subentro del nuovo soggetto nella titolarità del contratto, con effetti risolutivi sulla situazione in essere, laddove, in relazione alle comunicazioni di cui sopra, non risultino sussistere i requisiti di cui [all'art. 10-sexies della legge 31 maggio 1965, n. 575](#), e successive modificazioni.

Ferme restando le ulteriori previsioni legislative vigenti in tema di prevenzione della delinquenza di tipo mafioso e di altre gravi forme di manifestazione di pericolosità sociale, decorsi i sessanta giorni senza che sia intervenuta opposizione, gli atti produrranno, nei confronti delle amministrazioni aggiudicatrici, tutti gli effetti loro attribuiti dalla legge.

Le disposizioni del presente articolo si applicheranno anche nei casi di trasferimento o di affitto di aziende.

Art. 33 – Osservanza delle leggi

Per quanto non previsto e comunque non espressamente specificato dal presente capitolato speciale e dal contratto si farà altresì applicazione delle seguenti leggi, regolamenti e norme che si intendono qui integralmente richiamate, conosciute ed accettate dall'Appaltatore, salvo diversa disposizione del presente capitolato:

- delle vigenti disposizioni di leggi, decreti e circolari ministeriali in materia di appalto di OO.PP.;
- [Legge quadro sui LL.PP. D. Lgs. 18 aprile 2016 n. 50 e successive modificazioni](#)
- di tutte le disposizioni normative e retributive risultanti dai contratti collettivi di lavoro;
- delle leggi in materia di prevenzione e di lotta contro la delinquenza mafiosa;
- [Legge sulle opere pubbliche del 20 marzo 1865, n. 2248 allegato F](#) (per quanto applicabile);
- Regolamento generale sui lavori pubblici approvato con [D.P.R. 5 ottobre 2010 n. 207](#) per la parte in vigore;
- [Il Capitolato Generale di Appalto approvato con D.M. LL.PP. 19 aprile 2000, n. 145](#);
 - [Decreto Legislativo 9 aprile 2008, n. 81](#), Attuazione dell'articolo 1 della legge 3 agosto 2007, n. 123, in materia di tutela della salute e della sicurezza nei luoghi di lavoro
- [Codice Civile – libro IV, titolo III, capo VII “dell'appalto”, artt. 1655-1677](#);
- Leggi, decreti, regolamenti e le circolari vigenti nella Regione e nella Provincia nella quale devono essere eseguite le opere oggetto dell'appalto;
- Le norme tecniche del C.N.R., le norme U.N.I., le norme C.E.I. e tutte le norme modificative e/o sostitutive che venissero eventualmente emanate nel corso della esecuzione dei lavori.

Parte II – Prescrizioni tecniche

CAPO III QUALITÀ E PROVENIENZA DEI MATERIALI – MODO DI ESECUZIONE E ORDINE DA TENERSI DEI LAVORI

Art. 34 – Premessa

Tutti i materiali devono essere della migliore qualità, rispondenti alle norme del [D.P.R. 21 aprile 1993, n. 246](#) (Regolamento di attuazione della direttiva 89/106/CEE) e successive, sui prodotti da costruzione e corrispondere a quanto stabilito nel presente capitolato speciale; ove esso non preveda espressamente le caratteristiche per l'accettazione dei materiali a piè d'opera, o per le modalità di esecuzione delle lavorazioni, si stabilisce che, in caso di controversia, saranno osservate le norme U.N.I., le norme C.E.I., le norme C.N.R. e le norme stabilite dal Capitolato Speciale d'Appalto dell'ANAS pubblicato dalla MB&M di Roma nel 1993, le quali devono intendersi come requisiti minimi, al di sotto dei quali, e salvo accettazione, verrà applicata una adeguata riduzione del prezzo dell'elenco.

La Direzione lavori ha la facoltà di richiedere la presentazione del campionario di quei materiali che riterrà opportuno, e che l'Appaltatore intende impiegare, prima che vengano approvvigionati in cantiere.

Inoltre sarà facoltà dell'Amministrazione appaltante chiedere all'Appaltatore di presentare in forma dettagliata e completa tutte le informazioni utili per stabilire la composizione e le caratteristiche dei singoli elementi componenti le miscele come i conglomerati in calcestruzzo o conglomerati bituminosi, ovvero tutti i presupposti e le operazioni di mix design necessarie per l'elaborazione progettuale dei diversi conglomerati che l'Impresa ha intenzione di mettere in opera per l'esecuzione dei lavori.

In ogni caso i materiali, prima della posa in opera, dovranno essere riconosciuti idonei ed accettati dalla Direzione dei lavori.

Quando la Direzione lavori abbia rifiutato una qualsiasi provvista come non atta all'impiego, l'Impresa dovrà sostituirla con altra che corrisponda alle caratteristiche volute; i materiali rifiutati dovranno essere allontanati immediatamente dal cantiere a cura e spese della stessa Impresa.

Nonostante l'accettazione dei materiali da parte della Direzione lavori, l'Impresa resta totalmente responsabile della riuscita delle opere anche per quanto può dipendere dai materiali stessi.

Le opere verranno eseguite secondo un programma dei lavori presentato e disposto dall'Impresa, previa accettazione dell'Amministrazione appaltante, o dalle disposizioni che verranno ordinate volta a volta dalla Direzione dei lavori.

Resta invece di esclusiva competenza dell'Impresa la loro organizzazione per aumentare il rendimento della produzione lavorativa.

L'utilizzo, da parte dell'Impresa, di prodotti provenienti da operazioni di riciclaggio è ammesso, purché il materiale finito rientri nelle successive prescrizioni di accettazione. La loro presenza deve essere dichiarata alla Direzione lavori.

Tutte le seguenti prescrizioni tecniche valgono salvo diversa o ulteriore indicazione più restrittiva espressa nell'elenco prezzi di ogni singola lavorazione, oppure riportate sugli altri elaborati progettuali.

Art. 35 – Provenienza e qualità dei materiali

I materiali occorrenti per la costruzione delle opere dovranno provenire da quelle località che l'Impresa riterrà di sua convenienza, purché ad insindacabile giudizio della Direzione lavori siano riconosciuti della migliore qualità della specie e rispondano ai requisiti tecnici di seguito riportati.

A) ACQUA

L'acqua dovrà essere limpida, priva di sali (particolarmente solfati e cloruri), esente da materie terrose, non aggressiva o inquinata da materie organiche e comunque dannose all'uso cui l'acqua medesima è destinata.

B) CALCE

Le calce aeree dovranno rispondere ai requisiti di accettazione e prove di cui alle norme vigenti riportate nel [R.D. 16 novembre 1939, n. 2231](#).

C) POZZOLANE

Le pozzolane provengono dalla disgregazione di tufi vulcanici. Le calce aeree grasse impastate con pozzolane danno malte capaci di indurire anche sott'acqua. Le pozzolane e i materiali a comportamento pozzolanico dovranno rispondere ai requisiti di accettazione riportati nel [R.D. 16 novembre 1939, n. 2230](#).

D) LEGANTI IDRAULICI

Le calce idrauliche, i cementi e gli agglomeranti cementizi a rapida o lenta presa da impiegare per qualsiasi lavoro, dovranno corrispondere a tutte le particolari prescrizioni e requisiti di accettazione di cui alla [L. 26 maggio 1965, n. 595](#) e succ. modifiche, nonché dal [D.M. 31 agosto 1972](#). Essi dovranno essere conservati in depositi coperti e riparati dall'umidità.

E) GHIAIA, PIETRISCO E SABBIA (AGGREGATI LAPIDEI – INERTI)

Le ghiaie, i pietrischi e le sabbie da impiegare nella formazione dei calcestruzzi, ai sensi [D.M. 9 gennaio 1996 – Allegato 1](#), dovranno essere costituiti da elementi non gelivi e non friabili, privi di sostanze organiche, limose ed argillose e di gesso, in proporzioni nocive all'indurimento del conglomerato od alla conservazione delle armature.

Le dimensioni della ghiaia o del pietrisco devono avere dimensioni massime commisurate alle caratteristiche geometriche dell'opera da eseguire, dal copriferro e dall'interferro delle armature.

La sabbia da impiegarsi nelle murature o nei calcestruzzi dovrà essere preferibilmente di qualità silicea proveniente da rocce aventi alta resistenza alla compressione. Dovrà avere forma angolosa ed avere elementi di grossezza variabile da mm 1 a mm 5.

L'Impresa dovrà garantire la regolarità delle caratteristiche della granulometria per ogni getto sulla scorta delle indicazioni riportate sugli elaborati progettuali o dagli ordinativi della Direzione lavori.

I pietrischi, i pietrischetti, le graniglie, le sabbie e gli additivi da impiegarsi per le costruzioni stradali dovranno rispondere ai requisiti di accettazione di cui alle norme tecniche del C.N.R., fascicolo n. 4/1953.

Si definisce:

- pietrisco: materiale litoide ad elementi approssimativamente poliedrici con spigoli vivi, ottenuto per frantumazione di pietrame o di ciottoli, passante al crivello 71 U.N.I. 2334 e trattenuto dal crivello 25 U.N.I. 2334;
- pietrischetto: materiale litoide ad elementi approssimativamente poliedrici con spigoli vivi, ottenuto per frantumazione di pietrame o di ciottoli o di ghiaie, passante al crivello 25 U.N.I. 2334 e trattenuto dal crivello 10 U.N.I. 2334;
- graniglia: materiale litoide ad elementi approssimativamente poliedrici con spigoli vivi, ottenuto per frantumazione di pietrame o di ciottoli o di ghiaie, passante al crivello 10 U.N.I. 2334 e trattenuto dal setaccio 2 U.N.I. 2332;
- sabbia: materiale litoide fine, di formazione naturale od ottenuto per frantumazione di pietrame o di ghiaie, passante al setaccio 2 U.N.I. 2332 e trattenuto dal setaccio 0,075 U.N.I. 2332;
- additivo (filler): materiale pulverulento passante al setaccio 0,075 U.N.I. 2332.

Per la caratterizzazione del materiale rispetto all'impiego valgono i criteri di massima riportati all'art. 7 delle norme tecniche del C.N.R., fascicolo n. 4/1953. I metodi da seguire per il prelevamento di aggregati, per ottenere dei campioni rappresentativi del materiale in esame occorre fare riferimento alle norme tecniche del C.N.R. – B.U. n. 93/82.

Gli aggregati lapidei impiegati nelle sovrastutture stradali dovranno essere costituiti da elementi sani, tenaci, non gelivi, privi di elementi alterati, essere puliti, praticamente esenti da materie eterogenee e soddisfare i requisiti riportati nelle norme tecniche C.N.R. – B.U. n. 139/92.

Devono essere costituiti da materiale frantumato spigoloso e poliedrico. Per l'additivo (filler) che deve essere costituito da polvere proveniente da rocce calcaree di frantumazione, all'occorrenza si può usare anche cemento portland e calce idrata con l'esclusione di qualsiasi altro tipo di polvere minerale.

I) LEGNAMI

I legnami, da impiegare in opere stabili e provvisorie, dovranno rispondere a tutte le prescrizioni riportate dal [D.M. 30 ottobre 1972](#).

J) BITUMI

Le caratteristiche per l'accettazione dei bitumi per usi stradali secondo le norme C.N.R. - B.U. n. 68 del 23 maggio 1978 sono riportate nella seguente tabella:

Caratteristiche	B 40/50	B 50/70	B 80/100	B 130/150	B 180/220
Penetrazione a 25 °C [dmm]	oltre 40 fino a 50	oltre 50 fino a 70	oltre 80 fino a 100	oltre 130 fino a 150	oltre 180 fino a 220
Punto di rammollimento (palla-anello) [°C]	51/60	47/56	44/49	40/45	35/42
Punto di rottura Fraas [max °C]	-6	-7	-10	-12	-14
Duttilità a 25 °C [min cm]	70	80	100	100	100
Solubilità in CS ₂ [min %]	99	99	99	99	99
Volatilità max : a 163 °C a 200 °C	-- 0,5	-- 0,5	0,5 --	1 --	1 --
Penetrazione a 25 °C del residuo della prova di volatilità: valore min espresso in % di quello del bitume originario	60	60	60	60	60
Punto di rottura max del residuo della prova di volatilità [°C]	-4	-5	-7	-9	-11
Percentuale max in peso di paraffina	2,5	2,5	2,5	2,5	2,5
Densità a 25 °C	1,00÷1,10	1,00÷1,10	1,00÷1,07	1,00÷1,07	1,00÷1,07

La Direzione dei lavori, a suo insindacabile giudizio, effettuerà le campionature di bitume, operazione necessaria per fornire un campione rappresentativo del bitume in esame, secondo le norme C.N.R. - B.U. n. 81 del 31 dicembre 1980 "Norme per l'accettazione dei bitumi per usi stradali - Campionatura bitume".

K) BITUMI LIQUIDI

Debbono soddisfare alle "Norme per l'accettazione dei bitumi liquidi per usi stradali" di cui al fascicolo n. 7 del C.N.R., edizione 1957.

L) EMULSIONI BITUMINOSE

Emulsioni anioniche (basiche)

Debbono soddisfare alle "Norme per l'accettazione delle emulsioni bituminose per usi stradali" di cui al fascicolo n. 3 del C.N.R., ultima edizione 1958.

Emulsioni cationiche (acide)

Le norme per l'accettazione delle emulsioni bituminose acide devono rispondere alle indicazioni riportate nella seguente tabella :

A rapida rottura	A media velocità di	A lenta rottura
------------------	---------------------	-----------------

Prove di accettazione	Metodi di prova	rottura						
		ECR 55	ECR 65	ECM 60	ECM 65	ECL 55	ECL 60	
Composizione:								
a	Contenuto d'acqua, % in peso	CNR fasc. 3 art. 19	max 45	max 35	max 40	max 35	max 45	max 40
B	Contenuto di legante (bitume+ flussante), % in peso	100 - a	min 55	min 65	min 60	min 65	min 55	min 60
C	Contenuto di bitume (residuo della distillazione), % in peso	ASTM D 244-72	min 53	min 62	min 54	min 55	min 55	min 60
D	Contenuto di flussante, % in peso	b - c	max 2	max 3	max 6	max 10	0	0
Caratteristiche:								
e	Velocità di rottura: demulsività, % peso	ASTM D 244-72	>40	> 40	--	--	--	--
	adesione, %	LCPC	> 90	> 90	--	--	--	--
	rivestimenti aggregati acidi o basici:	ASTM D 244-72						
	- Asciutti, %		--	--	> 80	> 80	--	--
	- Umidi, %		--	--	> 60	> 60	--	--
	impasto con cemento o con polvere silicea, g	ASTM D 244 72/SFERB -76	--	--	--	--	max 2	max 2
F	Trattenuto al setaccio ASTM n. 20, % in peso	ASTM D 244-72	max 0,2	max 0,2	max 0,2	max 0,2	max 0,2	max 0,2
G	Sedimentazione a 5 giorni, % in peso	ASTM D 244-72	max 10	max 5	max 5	max 5	max 5	max 5
H	Viscosità Engler a 20 °C, °E	IP 212/66	3-10	8-25	5-12	7-15	3-10	5-12
I	Carica delle particelle	ASTM D 244-72	positiva	positiva	Positiva	positiva	positiva	positiva
Caratteristiche del bitume estratto (residuo della distillazione):								
I	Penetrazione a 25 °C, dmm	CNR BU 24	max 220	max 220	max 220	max 220	max 220	max 220
M	Punto di rammollimento (palla-anello), °C	CNR BU 35	min 35	min 35	min 35	min 35	min 35	min 35

Per le mani di ancoraggio, da effettuare prima della stesa di successivi strati in conglomerato bituminoso, sono da preferire le emulsioni tipo ECR 55, salvo diversa indicazione della voce della lavorazione sull'elenco prezzi o da differente ordinativo della Direzione lavori.

M) BITUMI MODIFICATI

I bitumi modificati, costituiti da bitumi semisolidi contenenti polimeri elastomerici e/o plastici che, quando non diversamente prescritto, devono rispondere alle indicazioni riportate nella seguente tabella :

CARATTERISTICHE OBBLIGATORIE	Norma EN	Norma corrisp.	Unità di misura	Bitumi modificati - specifiche suggerite dal CEN					
				GRADAZIONE (*)					
				10/30 -70	30/50 -65	50/70 -65	50/70 -60	70/100 -60	100/150 -60
Penetrazione a 25°C	EN 1426	CNR 24/71	dmm	10/30	30/50	50/70	50/70	70/100	100/150
Punto di rammollimento	EN 1427	CNR 35/73	°C min	70	65	65	60	60	60
Coesione a +5°C	Pr EN		J/cm ² min	5	5	5	5	5	5
Punto di infiammabilità	EN 22592	CNR 72/79	°C min	235	235	235	235	220	220
CARATTERISTICHE FACOLTATIVE									

Ritorno elastico 25°C (**)	PrEN	DIN 52013	% min	50	50	75	50	65	65
Punto di rottura Frass	EN 12593	CNR 43/74	°C min	-4	-8	-15	-12	-15	-17
<i>Stabilità allo stoccaggio</i>									
Differenza del punto di rammollimento	EN 1427	CNR 35/73	°C max	5	5	5	5	5	5
Differenza di penetrazione	EN 1426	CNR 24/71	dmm max	5	5	5	5	7	12
Penetrazione residua	EN 1426	CNR 24/71	% min	60	60	60	60	55	50
Incremento del punto di rammollimento	EN 1427	CNR 35/73	°C max	8	8	10	10	12	14
Riduzione del punto di rammollimento	EN 1427	CNR 35/73	°C max	4	4	5	5	6	6
Ritorno elastico a 25°C sul residuo (**)	PrEN	DIN 52013	% min	50	50	50	50	50	50

(*) La denominazione dei vari gradi di bitume modificato indica l'intervallo di penetrazione e il punto di rammollimento.

(**) Applicabile solo a bitumi modificati con ritorno elastico > 50 %.

N) EMULSIONI BITUMINOSE ACIDE MODIFICATE

Per i lavori inerenti le pavimentazioni stradali, le emulsioni modificate sono di natura cationica (acida), che utilizzano come legante del bitume modificato e dovranno possedere, se non diversamente specificato, i requisiti di accettazione di seguito indicati :

Caratteristiche	Norme di riferimento	Valori
Contenuto di acqua (% in peso)	CNR – BU 100	< 35
Contenuto di bitume (% in peso)	CNR – BU 100	> 65
Contenuto di flussante (% in peso)	CNR – BU 100	< 2
Velocità di rottura demulsiva (% in peso)	ASTM D 244-72	> 50
Omogeneità (% in peso)	ASTM D 244-72	< 0,2
Sedimentazione a 5 gg (% in peso)	ASTM D 244-72	< 5
Viscosità Engler a 20 °C (°E)	CNR – BU 102	> 15
Grado di acidità (pH)	ASTM E 70	< 7

Art. 36 – Accettazione, qualità ed impiego dei materiali – Certificazioni di conformità

In correlazione a quanto è prescritto circa la qualità e le caratteristiche dei materiali per la loro accettazione, l'Impresa sarà obbligata a prestarsi in ogni tempo alle prove dei materiali impiegati o da impiegarsi, nonché a quelle di campioni di lavori eseguiti, da prelevarsi in opera, sottostando a tutte le spese di prelevamento ed invio di campioni al Laboratorio prove ed analisi debitamente riconosciuto.

Si richiamano le indicazioni e le disposizioni dell'articolo 15 del capitolato generale d'appalto (D.M. LL.PP. n. 145/2000). Qualora nelle somme a disposizione riportate nel quadro economico del progetto esecutivo non vi fosse l'indicazione o venga a mancare la relativa disponibilità economica a seguito dell'affidamento dei lavori, le relative spese per gli accertamenti di laboratorio e le verifiche tecniche previste dal presente capitolato si dovranno intendere a completo carico dell'Impresa appaltatrice. Tale disposizione vale anche qualora l'importo previsto nelle somme a disposizione non sia sufficiente a coprire per intero le spese per accertamenti e verifiche di laboratorio, pertanto in questo caso l'Impresa esecutrice dei lavori dovrà farsi carico della sola parte eccedente alla relativa copertura finanziaria.

Dei campioni potrà essere ordinata la conservazione nel competente ufficio tecnico o sedi distaccate dell'Amministrazione appaltante, numerandoli di sigilli e firma del Direttore dei lavori (o dal suo assistente di cantiere) e dell'Impresa, nei modi più adatti a garantire l'autenticità.

Per la fornitura e posa in opera di beni inerenti la sicurezza della circolazione stradale di seguito elencate:

- apparecchi, giunti, appoggi e sistemi antisismici per ponti e viadotti;
- barriere di sicurezza;
- barriere fonoassorbenti;
- impianti elettrici;
- impianti di illuminazione;
- impianti di ventilazione;
- impianti tecnologici per l'edilizia civile ed industriale;
- segnaletica verticale e orizzontale;

L'Impresa appaltatrice delle relative forniture si dovrà attenere alle specifiche riportate sulle [Circolari del Ministero dei LL.PP. del 16 maggio 1996, n. 2357](#), [27 dicembre 1996, n. 5923](#), [9 giugno 1997, n. 3107](#) e del [17 giugno 1998, n. 3652](#) nei riguardi della presentazione della dichiarazione di impegno o di conformità o certificazione di conformità sia all'atto dell'offerta che all'aggiudicazione dei lavori.

Per i prodotti per i quali sono state emanate le disposizioni attuative che consentono l'apposizione del marchio di conformità CE o laddove sia prevista una procedura di omologazione/approvazione dello stesso che sostituisce la certificazione di conformità.

SOVRASTRUTTURA STRADALE

STRATI DI FONDAZIONE, DI BASE, DI COLLEGAMENTO E DI USURA. TRATTAMENTI SUPERFICIALI.

Art. 37 – Premessa

Per le terminologie e definizioni relative alle pavimentazioni ed ai materiali stradali si fa riferimento alle norme tecniche del C.N.R. – B.U. n. 169 del 1994. Le parti del corpo stradale sono così suddivise:

- a) sottofondo (terreno naturale in sito o sull'ultimo strato del rilevato):
- b) sovrastruttura, così composta:
 - 1) fondazione,
 - 2) base,
 - 3) strato superficiale (collegamento e usura).

In linea generale, salvo diversa disposizione della Direzione dei lavori, la sagoma stradale per tratti in rettilineo sarà costituita da due falde inclinate in senso opposto aventi pendenza trasversale del 1,5÷2,0%, raccordate in asse da un arco di cerchio avente tangente di m 0,50. Alle banchine sarà invece assegnata la pendenza trasversale del 2,0÷5,0%.

Le curve saranno convenientemente rialzate sul lato esterno con pendenza che la Direzione dei lavori stabilirà in relazione al raggio della curva e con gli opportuni tronchi di transizione per il raccordo della sagoma in curva con quella dei rettilineo o altre curve precedenti e seguenti.

Il tipo e lo spessore dei vari strati, costituenti la sovrastruttura, saranno quelli stabiliti, per ciascun tratto, dalla Direzione dei lavori, in base ai risultati delle indagini geotecniche e di laboratorio.

L'Impresa indicherà alla Direzione dei lavori i materiali, le terre e la loro provenienza, e le granulometrie che intende impiegare strato per strato, in conformità degli articoli che seguono.

La Direzione dei lavori ordinerà prove su detti materiali, o su altri di sua scelta, presso Laboratori ufficiali di fiducia dell'Amministrazione appaltante. Per il controllo delle caratteristiche tali prove verranno, di norma, ripetute sistematicamente, durante l'esecuzione dei lavori, nei laboratori di cantiere o presso gli stessi Laboratori ufficiali.

L'approvazione della Direzione dei lavori circa i materiali, le attrezzature, i metodi di lavorazione, non solleva l'Impresa dalla responsabilità circa la buona riuscita del lavoro.

L'Impresa avrà cura di garantire la costanza nella massa, nel tempo, delle caratteristiche delle miscele, degli impasti e della sovrastruttura resa in opera.

Salvo che non sia diversamente disposto dagli articoli che seguono, la superficie finita della pavimentazione non dovrà scostarsi dalla sagoma di progetto di oltre 0,3 mm, controllata a mezzo di un regolo lungo m 4,00 disposto secondo due direzioni ortogonali.

La pavimentazione stradale sui ponti deve sottrarre alla usura ed alla diretta azione del traffico l'estradosso del ponte e gli strati di impermeabilizzazione su di esso disposti. Allo scopo di evitare frequenti rifacimenti, particolarmente onerosi sul ponte, tutta la pavimentazione, compresi i giunti e le altre opere accessorie, deve essere eseguita con materiali della migliore qualità e con la massima cura esecutiva.

Art. 38 – Strati di fondazione

Lo strato di fondazione sarà costituito dalla miscela conforme alle prescrizioni del presente capitolato e comunque dovrà essere preventivamente approvato dalla Direzione dei lavori e dovrà essere steso in strati successivi dello spessore stabilito dalla Direzione dei lavori in relazione alla capacità costipante delle attrezzature di costipamento usate.

Gli strati dovranno essere costipati con attrezzature idonee al tipo di materiale impiegato ed approvato dalla Direzione dei lavori, tali da arrivare ai gradi di costipamento prescritti dalle indicazioni successive.

Il costipamento dovrà interessare la totale altezza dello strato che dovrà essere portato alla densità stabilita di volta in volta dalla Direzione dei lavori in relazione al sistema ed al tipo di attrezzatura da laboratorio usata ed in relazione al sistema ed al tipo di attrezzatura di cantiere impiegato. Durante la fase di costipamento la quantità di acqua aggiunta, per arrivare ai valori ottimali di umidità della miscela, dovrà tenere conto delle perdite per evaporazione causa vento, sole, calore ed altro. L'acqua da impiegare dovrà essere esente da materie organiche e da sostanze nocive.

Si darà inizio ai lavori soltanto quando le condizioni di umidità siano tali da non produrre danni alla qualità dello strato stabilizzante. La costruzione sarà sospesa quando la temperatura sia inferiore a 3 °C.

Qualsiasi zona o parte della fondazione, che sia stata danneggiata per effetto del gelo, della temperatura o di altre condizioni di umidità durante qualsiasi fase della costruzione, dovrà essere completamente scarificata, rimiscelata e costipata in conformità delle prescrizioni della Direzione dei lavori, senza che questa abbia a riconoscere alcun compenso aggiuntivo.

La superficie di ciascuno strato dovrà essere rifinita secondo le inclinazioni, le livellette e le curvature previste dal progetto e dovrà risultare liscia e libera da buche e irregolarità.

A) FONDAZIONE IN MISTO GRANULARE A STABILIZZAZIONE MECCANICA

Tale fondazione è costituita da una miscela di materiali granulari (misto granulare) stabilizzati per granulometria con l'aggiunta o meno di legante naturale, il quale è costituito da terra passante al setaccio 0,4 UNI.

L'aggregato potrà essere costituito da ghiaie, detriti di cava, frantumato, scorie od anche altro materiale; potrà essere: materiale reperito in sito, entro o fuori cantiere, oppure miscela di materiali aventi provenienze diverse, in proporzioni stabilite attraverso una indagine preliminare di laboratorio e di cantiere.

Lo spessore da assegnare alla fondazione sarà fissato dalla Direzione dei lavori in relazione alla portata del sottofondo; la stesa avverrà in strati successivi, ciascuno dei quali non dovrà mai avere uno spessore finito superiore a cm 20 e non inferiore a cm 10.

a) Caratteristiche del materiale da impiegare

Il materiale in opera, dopo l'eventuale correzione e miscelazione, risponderà alle caratteristiche seguenti:

- 1) l'aggregato non deve avere dimensioni superiori a 71 mm, né forma appiattita, allungata o lenticolare;
- 2) granulometria compresa nei seguenti fusi e avente andamento continuo e uniforme praticamente concorde a quello delle curve limiti:

Serie crivelli e setacci U.N.I.	Miscela passante: % totale in peso Φ max 71 mm	Miscela passante: % totale in peso Φ max 30 mm
Crivello 71	100	100
Crivello 30	70 ÷ 100	100
Crivello 15	50 ÷ 80	70 ÷ 100
Crivello 10	30 ÷ 70	50 ÷ 85
Crivello 5	23 ÷ 55	35 ÷ 65
Setaccio 2	15 ÷ 40	25 ÷ 50
Setaccio 0,42	8 ÷ 25	15 ÷ 30
Setaccio 0,075	2 ÷ 15	5 ÷ 15

- 3) rapporto tra il passante al setaccio 0,075 ed il passante al setaccio 0,4 inferiore a 2/3;
- 4) perdita in peso alla prova Los Angeles eseguita sulle singole pezzature inferiore al 30%;
- 5) equivalente in sabbia misurato sulla frazione passante al setaccio 4 ASTM compreso tra 25 e 65. Tale controllo dovrà anche essere eseguito per materiale prelevato dopo costipamento. Il limite superiore dell'equivalente in sabbia (65) potrà essere variato dalla Direzione lavori in funzione delle provenienze e delle caratteristiche del materiale. Per tutti i materiali aventi equivalente in sabbia compreso fra 25 e 35, la Direzione lavori richiederà in ogni caso (anche se la miscela contiene più del 60% in peso di elementi frantumati) la verifica dell'indice di portanza CBR di cui al successivo punto 6);
- 6) indice di portanza CBR (C.N.R. – U.N.I. 10009 – Prove sui materiali stradali; indice di portanza C.B.R. di una terra), dopo 4 giorni di imbibizione in acqua (eseguito sul materiale passante al crivello 25) non minore di 50. È inoltre richiesto che tale condizione sia verificata per un intervallo di $\pm 2\%$ rispetto all'umidità ottima di costipamento;
- 7) limite di liquidità $\leq 25\%$, limite di plasticità ≥ 19 , indice di plasticità ≤ 6 .

Se le miscele contengono oltre il 60% in peso di elementi frantumati a spigoli vivi, l'accettazione avverrà sulla base delle sole caratteristiche indicate ai precedenti commi 1), 2), 4), 5), salvo nel caso citato al comma 5) in cui la miscela abbia equivalente in sabbia compreso tra 25 e 35.

b) Studi preliminari

Le caratteristiche suddette dovranno essere accertate dalla Direzione lavori mediante prove di laboratorio sui campioni che l'impresa avrà cura di presentare a tempo opportuno.

Contemporaneamente l'impresa dovrà indicare, per iscritto, le fonti di approvvigionamento, il tipo di lavorazione che intende adottare, il tipo e la consistenza dell'attrezzatura di cantiere che verrà impiegata. I requisiti di accettazione verranno inoltre accertati con controlli dalla Direzione lavori in corso d'opera, prelevando il materiale in sito già miscelato, prima e dopo effettuato il costipamento.

c) Modalità operative

Il piano di posa dello strato dovrà avere le quote, la sagoma ed i requisiti di compattezza prescritti ed essere ripulito da materiale estraneo.

Il materiale verrà steso in strati di spessore finito non superiore a 30 cm e non inferiore a 10 cm e dovrà presentarsi, dopo costipato, uniformemente miscelato in modo da non presentare segregazione dei suoi componenti.

L'eventuale aggiunta di acqua, per raggiungere l'umidità prescritta in funzione della densità, è da effettuarsi mediante dispositivo spruzzatori.

A questo proposito si precisa che tutte le operazioni anzidette non devono essere eseguite quando le condizioni ambientali (pioggia, neve, gelo) siano tali da danneggiare la qualità dello

strato stabilizzato. Verificandosi comunque eccesso di umidità, o danni dovuti al gelo, lo strato compromesso dovrà essere rimosso e ricostruito a cura e spese dell'Impresa.

Il materiale pronto per il costipamento dovrà presentare in ogni punto la prescritta granulometria.

Per il costipamento e la rifinitura verranno impiegati rulli vibranti o vibranti gommati, tutti semoventi. L'idoneità dei rulli e le modalità di costipamento verranno, per ogni cantiere, determinate dalla Direzione lavori con una prova sperimentale, usando le miscele messe a punto per quel cantiere (prove di costipamento).

Il costipamento di ogni strato dovrà essere eseguito sino ad ottenere una densità in sito non inferiore al 98% della densità massima fornita dalla prova AASHO modificata:

AASHO T 180-57 metodo D con esclusione della sostituzione degli elementi trattenuti al setaccio ¾". Se la misura in sito riguarda materiale contenente fino al 25% in peso di elementi di dimensioni maggiori di 25 mm, la densità ottenuta verrà corretta in base alla formula:

$$dr = (di \times Pc \times (100 - Z)) / (100 \times Pc - Z \times di)$$

dove

dr: densità della miscela ridotta degli elementi di dimensione superiore a 25 mm, da paragonare a quella AASHO modificata determinata in laboratorio;

di: densità della miscela intera;

Pc: peso specifico degli elementi di dimensione maggiore di 25 mm;

Z: percentuale in peso degli elementi di dimensione maggiore di 25mm.

La suddetta formula di trasformazione potrà essere applicata anche nel caso di miscele contenenti una percentuale in peso di elementi di dimensione superiore a 35 mm, compresa tra il 25 e il 40 %. In tal caso nella stessa formula, al termine Z, dovrà essere dato il valore di 25 (indipendentemente dalla effettiva percentuale in peso di trattenuto al crivello da 25 mm).

Il valore del modulo di compressibilità M_e , misurato con il metodo di cui agli articoli "Movimenti di terre", ma nell'intervallo compreso fra 0,15 e 0,25 N/mm², non dovrà essere inferiore ad 80 N/mm².

La superficie finita non dovrà scostarsi dalla sagoma di progetto di oltre 1 cm, controllato a mezzo di un regolo di m 4,50 di lunghezza e disposto secondo due direzioni ortogonali.

Lo spessore dovrà essere quello prescritto, con una tolleranza in più o in meno del 5%, purché questa differenza si presenti solo saltuariamente.

Sullo strato di fondazione, compattato in conformità delle prescrizioni avanti indicate, è buona norma procedere subito alla esecuzione delle pavimentazioni, senza far trascorrere, tra le due fasi di lavori, un intervallo di tempo troppo lungo, che potrebbe recare pregiudizio ai valori di portanza conseguiti dallo strato di fondazione a costipamento ultimato. Ciò allo scopo di eliminare i fenomeni di allentamento, di esportazione e di disgregazione del materiale fine, interessanti la parte superficiale degli strati di fondazione che non siano adeguatamente protetti dal traffico di cantiere o dagli agenti atmosferici; nel caso in cui non sia possibile procedere immediatamente dopo la stesa dello strato di fondazione alla realizzazione delle pavimentazioni, sarà opportuno procedere alla stesa di una mano di emulsione saturata con graniglia a protezione della superficie superiore dello strato di fondazione oppure eseguire analoghi trattamenti protettivi.

B) FONDAZIONE IN MISTO CEMENTATO

a) Descrizione

Gli strati in misto cementato per fondazione o per base sono costituiti da un misto granulare di ghiaia (o pietrisco) e sabbia impastato con cemento e acqua in impianto centralizzato a produzione continua con dosatori a peso o a volume. Gli strati in oggetto avranno lo spessore che sarà prescritto dalla Direzione dei lavori.

Comunque si dovranno stendere strati il cui spessore finito non risulti superiore a 20 cm o inferiore a 10 cm.

b) Caratteristiche del materiale da impiegare

Inerti:

Saranno impiegate ghiaie e sabbie di cava o di fiume con percentuale di frantumato complessivo compresa tra il 30% ed il 60% in peso sul totale degli inerti (la D.L. potrà permettere l'impiego di quantità di materiale frantumato superiore al limite stabilito, in questo caso la miscela dovrà essere tale da presentare le stesse resistenze a compressione ed a trazione a 7 giorni; questo risultato potrà ottenersi aumentando la percentuale delle sabbie presenti nella miscela e/o la quantità di passante al setaccio 0,075 mm) aventi i seguenti requisiti:

- 1) l'aggregato deve avere dimensioni non superiori a 40 mm, né forma appiattita, allungata o lenticolare;
- 2) granulometria, a titolo orientativo, compresa nel seguente fuso e avente andamento continuo ed uniforme praticamente concorde a quello delle curve limiti:

Serie crivelli e setacci U.N.I.	Miscela passante: % totale in peso
Crivello 40	100
Crivello 30	80 ÷ 100
Crivello 25	72 ÷ 90
Crivello 10	40 ÷ 55
Crivello 5	28 ÷ 40
Setaccio 2	18 ÷ 30
Setaccio 0,42	8 ÷ 18
Setaccio 0,18	6 ÷ 14
Setaccio 0,075	5 ÷ 10

- 3) perdita in peso alla prova Los Angeles eseguita sulle singole pezzature secondo le norme ASTM C 131 - AASHTO T 96, inferiore o uguale al 30%;
- 4) equivalente in sabbia compreso tra 30 e 60;
- 5) indice di plasticità non determinabile (materiale non plastico).

L'Impresa, dopo avere eseguito prove in laboratorio, dovrà proporre alla Direzione dei lavori la composizione da adottare e successivamente l'osservanza della granulometria dovrà essere assicurata con esami giornalieri.

Verrà ammessa una tolleranza di $\pm 5\%$ fino al passante al crivello 5 e di 2% per il passante al setaccio 2 e inferiori.

Legante:

Verrà impiegato cemento di tipo normale (Portland, pozzolanico, d'alto forno).

A titolo indicativo la percentuale di cemento in peso sarà compresa tra il 3% e il 5% sul peso degli inerti asciutti.

Acqua:

Dovrà essere esente da impurità dannose, olii, acidi, alcali, materia organica e qualsiasi altra sostanza nociva. La quantità di acqua nella miscela sarà quella corrispondente all'umidità ottima di costipamento con una variazione compresa entro $\pm 2\%$ del peso della miscela per consentire il raggiungimento delle resistenze appresso indicate. In modo indicativo il quantitativo d'acqua si può considerare pari tra il 5% e il 7%.

c) Miscela – Prove di laboratorio e in sito

La percentuale esatta di cemento, come pure la percentuale di acqua, saranno stabilite in relazione alle prove di resistenza appresso indicate.

Resistenza:

Verrà eseguita la prova di resistenza a compressione ed a trazione sui provini cilindrici confezionati entro stampi C.B.R. (C.N.R. U.N.I. 10009) impiegati senza disco spaziatore (altezza 17,78 cm, diametro 15,24 cm, volume 3242 cm³); per il confezionamento dei provini gli stampi verranno muniti di collare di prolunga allo scopo di consentire il regolare costipamento dell'ultimo strato con la consueta eccedenza di circa 1 cm rispetto all'altezza dello stampo vero e proprio.

Tale eccedenza dovrà essere eliminata, previa rimozione del collare suddetto e rasatura dello stampo, affinché l'altezza del provino risulti definitivamente di cm 17,78.

La miscela di studio verrà preparata partendo da tutte le classi previste per gli inerti, mescolandole tra loro, con il cemento e l'acqua nei quantitativi necessari ad ogni singolo provino. Comunque prima di immettere la miscela negli stampi si opererà una vagliatura sul crivello U.N.I. 25 mm (o setaccio ASTM 3/4") allontanando gli elementi trattenuti (di dimensione superiore a quella citata) con la sola pasta di cemento ad essi aderente.

La miscela verrà costipata su 5 strati con il pestello e l'altezza di caduta di cui alla norma AASHTO T 180 e a 85 colpi per strato, in modo da ottenere una energia di costipamento pari a quella della prova citata (diametro pestello mm 50,8 peso pestello Kg 4,54, altezza di caduta cm 45,7).

I provini dovranno essere estratti dallo stampo dopo 24 ore e portati successivamente a stagionatura per altri 6 giorni in ambiente umido (umidità relativa non inferiore al 90% e temperatura di circa 20°C); in caso di confezione in cantiere la stagionatura si farà in sabbia mantenuta umida.

Operando ripetutamente nel modo suddetto, con impiego di percentuali in peso d'acqua diverse (sempre riferite alla miscela intera, compreso quanto eliminato per vagliatura sul crivello da 25 mm) potranno essere determinati i valori necessari al tracciamento dei diagrammi di studio.

Lo stesso dicasi per le variazioni della percentuale di legante.

I provini confezionati come sopra detto dovranno avere resistenze a compressione a 7 giorni non minori di 2,5 N/mm² e non superiori a 4,5 N/mm² ed a trazione secondo la prova "brasiliana" non inferiore a 0,25 N/mm². (Questi valori per la compressione e la trazione devono essere ottenuti dalla media di 3 provini, se ciascuno dei singoli valori non si scosta dalla media stessa di ± 15%, altrimenti dalla media dei due restanti dopo aver scartato il valore anomalo.) Da questi dati di laboratorio dovranno essere scelte la curva, la densità e le resistenze di progetto da usare come riferimento nelle prove di controllo.

d) Preparazione

La miscela verrà confezionata in appositi impianti centralizzati con dosatori a peso o a volume. La dosatura dovrà essere effettuata sulla base di un minimo di tre assortimenti, il controllo della stessa dovrà essere eseguito almeno ogni 1500 m³ di miscela.

e) Posa in opera

La miscela verrà stesa sul piano finito dello strato precedente dopo che sia stata accertata dalla Direzione dei lavori la rispondenza di quest'ultimo ai requisiti di quota, sagoma e compattezza prescritti.

La stesa verrà eseguita impiegando finitrici vibranti. Per il costipamento e la rifinitura verranno impiegati rulli lisci vibranti o rulli gommati (oppure rulli misti vibranti e gommati) tutti semoventi. L'idoneità dei rulli e le modalità di costipamento verranno, per ogni cantiere, determinate dalla Direzione lavori su una stesa sperimentale, usando le miscele messe a punto per quel cantiere (Prova di costipamento).

La stesa della miscela non dovrà di norma essere eseguita con temperature ambienti inferiori a 0 °C e superiori a 25 °C né sotto pioggia. Potrà tuttavia essere consentita la stesa a temperature comprese tra i 25 °C e i 30 °C. In questo caso, però, sarà necessario proteggere da evaporazione la miscela durante il trasporto dall'impianto di miscelazione al luogo di impiego (ad esempio con teloni); sarà inoltre necessario provvedere ad abbondante bagnatura del piano di posa del misto cementato. Infine le operazioni di costipamento e di stesa dello strato di protezione con emulsione bituminosa dovranno essere eseguite immediatamente dopo la stesa della miscela.

Le condizioni ideali di lavoro si hanno con temperature di 15 °C ÷ 18 °C ed umidità relative del 50% circa; temperature superiori saranno ancora accettabili con umidità relative anch'esse crescenti; comunque è opportuno, anche per temperature inferiori alla media, che l'umidità relativa all'ambiente non scenda al di sotto del 15%, in quanto ciò potrebbe provocare ugualmente una eccessiva evaporazione del getto.

Il tempo intercorrente tra la stesa di due strisce affiancate non dovrà superare di norma 1 ÷ 2 ore per garantire la continuità della struttura.

Particolari accorgimenti dovranno adottarsi nella formazione dei giunti longitudinali di ripresa, che andranno protetti con fogli di polistirolo espanso (o materiale similare) conservati umidi.

Il giunto di ripresa sarà ottenuto terminando la stesa dello strato a ridosso di una tavola, e togliendo la tavola stessa al momento della ripresa del getto; se non si fa uso della tavola, sarà necessario, prima della ripresa del getto, provvedere a tagliare l'ultima parte del getto precedente, in modo che si ottenga una parete verticale per tutto lo spessore dello strato.

Non saranno eseguiti altri giunti all'infuori di quelli di ripresa. Il transito di cantiere sarà ammesso sullo strato a partire dal terzo giorno dopo quello in cui è stata effettuata la stesa e limitatamente ai mezzi gommati.

Strati eventualmente compromessi dalle condizioni meteorologiche, o da altre cause, dovranno essere rimossi e sostituiti a totale cura e spese dell'Impresa.

f) Protezione superficiale

Subito dopo il completamento delle opere di costipamento e di rifinitura, dovrà essere eseguito lo stendimento di un velo protettivo di emulsione bituminosa al 55% in ragione di $1 \div 2 \text{ Kg/m}^2$, in relazione al tempo ed alla intensità del traffico di cantiere cui potrà venire sottoposto ed il successivo spargimento di sabbia.

g) Norme di controllo delle lavorazioni e di accettazione

La densità in sito dovrà essere maggiore o uguale al 97% della densità di progetto. Il controllo di detta densità dovrà essere eseguito con cadenza giornaliera (almeno una prova per giornata lavorativa) prelevando il materiale durante la stesa ovvero prima dell'indurimento; la densità in sito si effettuerà mediante i normali procedimenti a volumometro, con l'accorgimento di eliminare dal calcolo, sia del peso che del volume, gli elementi di dimensione superiore a 25 mm.

Ciò potrà essere ottenuto attraverso l'applicazione della formula di trasformazione di cui al precedente "modalità operative" del paragrafo "Fondazione in misto granulare a stabilizzazione meccanica", oppure attraverso una misura diretta consistente nella separazione mediante vagliatura degli elementi di pezzatura maggiore di 25 mm e nella loro sistemazione nel cavo di prelievo prima di effettuare la misura col volumometro. La sistemazione di questi elementi nel cavo dovrà essere effettuata con cura, elemento per elemento, per evitare la formazione di cavità durante la misurazione del volume del cavo stesso. Il controllo della densità potrà anche essere effettuato sullo strato finito (almeno con $15 \div 20$ giorni di stagionatura), su provini estratti da quest'ultimo tramite carotatrice; la densità secca ricavata come rapporto tra il peso della carota essiccata in stufa a $105 \div 110 \text{ }^\circ\text{C}$ fino al peso costante ed il suo volume ricavato per mezzo di pesata idrostatica previa paraffinatura del provino, in questo caso la densità dovrà risultare non inferiore al 100% della densità di progetto.

Nel corso delle prove di densità verrà anche determinata l'umidità della miscela, che, per i prelievi effettuati alla stesa, non dovrà eccedere le tolleranze indicate al punto b) del presente articolo.

La resistenza a compressione ed a trazione verrà controllata su provini confezionati e stagionati in maniera del tutto simile a quelli di studio preparati in laboratorio, prelevando la miscela durante la stesa e prima del costipamento definitivo, nella quantità necessaria per il confezionamento dei sei provini (tre per le rotture a compressione e tre per quelle a trazione) previa la vagliatura al crivello da 25 mm. Questo prelievo dovrà essere effettuato almeno ogni 1500 m^3 di materiale costipato.

La resistenza a 7 giorni di ciascun provino, preparato con la miscela stesa, non dovrà discostarsi da quella di riferimento preventivamente determinato in laboratorio di oltre $\pm 20\%$; comunque non dovrà mai essere inferiore a $2,5 \text{ N/mm}^2$ per la compressione e $0,25 \text{ N/mm}^2$ per la trazione.

La superficie finita non dovrà scostarsi dalla sagoma di progetto di oltre 1 cm, controllato a mezzo di un regolo di m 4,50 di lunghezza, disposto secondo due direzioni ortogonali, e tale scostamento non potrà essere che saltuario. Qualora si riscontri un maggior scostamento dalla sagoma di progetto, non è consentito il ricarico superficiale e l'impresa dovrà rimuovere a sua totale cura e spese lo strato per il suo intero spessore.

Art. 39 – Strato di base in misto bitumato

a) Descrizione

Lo strato di base è costituito da un misto granulare di frantumato, ghiaia, sabbia ed eventuale additivo (secondo le definizioni riportate nell'art. 1 delle Norme C.N.R. sui materiali stradali - fascicolo IV/1953), normalmente dello spessore di 10 ±15 cm, impastato con bitume a caldo, previo preriscaldamento degli aggregati, steso in opera mediante macchina vibrofinitrice e costipato con rulli gommati o metallici a rapida inversione.

Lo spessore della base è prescritto nei tipi di progetto, salvo diverse indicazioni della Direzione dei lavori.

Nella composizione dell'aggregato grosso (frazione > 4 mm), il materiale frantumato dovrà essere presente almeno per il 90% in peso. A giudizio della Direzione lavori potrà essere richiesto che tutto l'aggregato grosso sia costituito da elementi provenienti da frantumazione di rocce lapidee.

b) Materiali inerti

I requisiti di accettazione degli inerti impiegati nei conglomerati bituminosi per lo strato di base dovranno essere conformi alle prescrizioni contenute nel fascicolo IV delle norme C.N.R. - 1953.

Per il prelevamento dei campioni destinati alle prove di controllo dei requisiti di accettazione così come per le modalità di esecuzione delle prove stesse, valgono le prescrizioni contenute nel fascicolo IV delle norme C.N.R. - 1953, con l'avvertenza che la prova per la determinazione della perdita in peso sarà fatta col metodo Los Angeles secondo le norme del B.U. C.N.R. n. 34 (28 marzo 1973) anziché col metodo DEVAL.

Aggregato grosso (frazione > 4 mm):

L'aggregato grosso sarà costituito da una miscela di ghiaie e/o brecce e/o pietrisco/pietrischetto/graniglia che dovrà rispondere ai seguenti requisiti:

- contenuto di rocce tenere, alterate o scistose secondo la norma C.N.R. B.U. n. 104/84, non superiore all'1%;
- contenuto di rocce degradabili, secondo la norma C.N.R. B.U. n.104/84, non superiore all'1%;
- perdita di peso alla prova Los Angeles eseguita secondo la norma C.N.R. B.U. n. 34/7, inferiore al 25%;
- quantità di materiale proveniente dalla frantumazione di rocce lapidee non inferiore al 90% in peso;
- dimensione massima dei granuli 40 mm (valida per uno spessore finito dello strato di base di almeno 7 cm);
- sensibilità al gelo (G), secondo la norma C.N.R. B.U. n. 80/80, non superiore al 30% (in zone considerate soggette a gelo);
- passante al setaccio 0,075, secondo la norma C.N.R. B.U. n. 75/80, non superiore all'1%;
- forma approssimativamente sferica (ghiaie) o poliedrica (brecce e pietrischi), comunque non appiattita, allungata o lenticolare, in ogni caso gli elementi dell'aggregato dovranno essere costituiti da elementi sani, duri, durevoli, a superficie ruvida, puliti ed esenti da polvere e da materiali estranei.

Aggregato fino (frazione ≤ 4 mm):

L'aggregato fino sarà costituito da una miscela di graniglie e/o ghiaie e/o brecciolini e sabbia naturale e/o di frantumazione e dovrà rispondere ai seguenti requisiti:

- contenuto di rocce tenere, alterate o scistose secondo la norma C.N.R. B.U. n. 104/84, non superiore all'1%;
- contenuto di rocce degradabili, secondo la norma C.N.R. B.U. n. 104/84, non superiore all'1%;
- equivalente in sabbia determinato secondo la norma B.U. C.N.R. n. 27 (30 marzo 1972) superiore a 50%;
- materiale non plastico, secondo la norma C.N.R.-U.N.I. 10014;
- limite liquido (WL), secondo la norma C.N.R.-U.N.I. 10014, non superiore al 25%.

Additivi:

Gli eventuali additivi, provenienti dalla macinazione di rocce preferibilmente calcaree o costituiti da cemento, calce idrata, calce idraulica, polveri d'asfalto, dovranno soddisfare ai seguenti requisiti:

- setaccio UNI 0,18 (ASTM n. 80): % passante in peso: 100;
- setaccio UNI 0,075 (ASTM n. 200): % passante in peso: 90.

La granulometria dovrà essere eseguita per via umida.

c) Legante bituminoso

Esso dovrà avere i requisiti prescritti dalle “Norme per l'accettazione dei bitumi” del C.N.R. – B.U. n. 68 del 23 maggio 1978.

Il bitume dovrà essere del tipo di penetrazione 60 ÷ 70, ovvero avere una penetrazione a 25°C di 60 ÷ 70 dmm e le altre caratteristiche rispondenti a quelle indicate per la gradazione B 50/70 nella norma C.N.R.

Per la valutazione delle caratteristiche di: penetrazione, punto di rammollimento p.a., punto di rottura Fraas, duttilità e volatilità, si useranno rispettivamente le seguenti normative: B.U. C.N.R. n. 24 (29 dicembre 1971); B.U. C.N.R. n. 35 (22 novembre 1973); B.U. C.N.R. n. 43 (6 giugno 1974); B.U. C.N.R. n. 44 (29 ottobre 1974); B.U. C.N.R. n. 50 (17 marzo 1976).

Il bitume dovrà avere inoltre un indice di penetrazione, secondo la tabella UNI 4163 – ed. febbraio 1959, calcolato con la formula appresso riportata, compreso fra - 1,0 e ÷ 1,0:

$$IP : \text{indice di penetrazione} = (20 \times U - 500 \times V) / (U + 50 \times V)$$

dove:

U = temperatura di rammollimento alla prova “palla-anello” in °C (a 25 °C);

V = $\log. 800 - \log. \text{penetrazione bitume in dmm (a 25 °C.)}$

Il prelevamento dei campioni di bitume dovrà avvenire in conformità a quanto prescritto dalla norma C.N.R. B.U. n. 81/1980.

d) Miscela

La miscela degli aggregati da adottarsi dovrà avere una composizione granulometrica contenuta nel seguente fuso:

Serie crivelli e setacci U.N.I.	Miscela passante: % totale in peso
Crivello 40	100
Crivello 30	80 ÷ 100
Crivello 25	70 ÷ 95
Crivello 15	45 ÷ 70
Crivello 10	35 ÷ 60
Crivello 5	25 ÷ 50
Setaccio 2	20 ÷ 40
Setaccio 0,4	6 ÷ 20
Setaccio 0,18	4 ÷ 14
Setaccio 0,075	4 ÷ 8

Il tenore di bitume dovrà essere compreso tra il 3,5% e il 4,5% riferito al peso secco totale degli aggregati. Esso dovrà comunque essere determinato come quello necessario e sufficiente per ottimizzare – secondo il metodo Marshall di progettazione degli impasti bituminosi per pavimentazioni stradali – le caratteristiche di impasto di seguito precisate:

- il valore della stabilità Marshall - Prova B.U. C.N.R. n. 30 (15 marzo 1973) eseguita a 60 °C su provini costipati con 75 colpi di maglio per faccia, dovrà risultare non inferiore a 700 Kg; inoltre il valore della rigidità Marshall, cioè il rapporto tra la stabilità misurata in Kg e lo scorrimento misurato in mm, dovrà essere superiore a 250;
- gli stessi provini per i quali viene determinata la stabilità Marshall dovranno presentare una percentuale di vuoti residui compresi fra 3% e 7%;

– sufficiente insensibilità al contatto prolungato con l'acqua; la stabilità Marshall, secondo la norma C.N.R. B.U. n. 149/92, dovrà risultare pari almeno al 75% del valore originale; in difetto, a discrezione della D.L., l'impasto potrà essere ugualmente accettato purché il legante venga additivato con il dope di adesione e, in tal modo, l'impasto superi la prova.

I provini per le misure di stabilità e rigidità anzidette dovranno essere confezionati presso l'impianto di produzione e/o presso la stesa e la stessa Impresa dovrà a sue spese provvedere a dotarsi delle attrezzature necessarie per confezionare i provini Marshall.

La temperatura di compattazione dovrà essere uguale o superiore a quella di stesa; non dovrà però superare quest'ultima di oltre 10 °C.

Le carote o i tasselli indisturbati di impasto bituminoso prelevati dallo strato steso in opera, a rullatura ultimata, dovranno infine presentare in particolare le seguenti caratteristiche:

- la densità (peso in volume) – determinata secondo la norma C.N.R. B.U. n. 40/73 – non dovrà essere inferiore al 97% della densità dei provini Marshall;
- il contenuto di vuoti residui – determinato secondo la norma C.N.R. B.U. n. 39/73 – dovrà comunque risultare compreso fra il 4% e l'8% in volume.

e) Controllo dei requisiti di accettazione

L'Impresa ha l'obbligo di fare eseguire prove sperimentali sui campioni di aggregato e di legante, per la relativa accettazione.

L'Impresa è poi tenuta a presentare con congruo anticipo rispetto all'inizio delle lavorazioni e per ogni cantiere di confezione, la composizione delle miscele che intende adottare; ogni composizione proposta dovrà essere corredata da una completa documentazione degli studi effettuati in laboratorio, attraverso i quali l'impresa ha ricavato la ricetta ottimale.

La Direzione lavori si riserva di approvare i risultati prodotti o di fare eseguire nuove ricerche. L'approvazione non ridurrà comunque la responsabilità dell'Impresa, relativa al raggiungimento dei requisiti finali dei conglomerati in opera.

Una volta accettata dalla Direzione lavori la composizione proposta, l'Impresa dovrà ad essa attenersi rigorosamente comprovandone l'osservanza con esami giornalieri. Non sarà ammessa una variazione del contenuto di aggregato grosso superiore a $\pm 5\%$ e di sabbia superiore a $\pm 3\%$ sulla percentuale corrispondente alla curva granulometrica prescelta, e di $\pm 1,5\%$ sulla percentuale di additivo.

Per la quantità di bitume non sarà tollerato uno scostamento dalla percentuale stabilita di $\pm 0,3\%$.

Tali valori dovranno essere soddisfatti dall'esame delle miscele prelevate all'impianto come pure dall'esame delle carote prelevate in sito.

Su richiesta della Direzione lavori sul cantiere di lavoro dovrà essere installato a cura e spese dell'Impresa un laboratorio idoneamente attrezzato per le prove ed i controlli in corso di produzione, condotto da personale appositamente addestrato.

In quest'ultimo laboratorio dovranno essere effettuate, quando necessarie, ed almeno con frequenza giornaliera:

- la verifica granulometrica dei singoli aggregati approvvigionati in cantiere e quella degli aggregati stessi all'uscita dei vagli di riclassificazione;
- la verifica della composizione del conglomerato (granulometria degli inerti, percentuale del bitume, percentuale di additivo) prelevando il conglomerato all'uscita del mescolatore o a quella della tramoggia di stoccaggio;
- la verifica delle caratteristiche Marshall del conglomerato e precisamente: peso di volume (B.U. C.N.R. n. 40 del 30 marzo 1973), media di due prove; percentuale di vuoti (B.U. C.N.R. n. 39 del 23 marzo 1973), media di due prove; stabilità e rigidità Marshall.

Inoltre con la frequenza necessaria saranno effettuati periodici controlli delle bilance, delle tarature dei termometri dell'impianto, la verifica delle caratteristiche del bitume, la verifica dell'umidità residua degli aggregati minerali all'uscita dall'essiccatore ed ogni altro controllo ritenuto opportuno.

In cantiere dovrà essere tenuto apposito registro numerato e vidimato dalla Direzione lavori sul quale l'impresa dovrà giornalmente registrare tutte le prove ed i controlli effettuati.

In corso d'opera ed in ogni fase delle lavorazioni la Direzione lavori effettuerà, a sua discrezione, tutte le verifiche, prove e controlli, atti ad accertare la rispondenza qualitativa e quantitativa dei lavori alle prescrizioni contrattuali.

La Stazione appaltante si riserva la espressa facoltà di verificare, tramite la Direzione lavori, le varie fasi di preparazione dei conglomerati. A tal uopo l'Impresa è tassativamente obbligata a fornire all'Amministrazione appaltante gli estremi (nome commerciale ed indirizzo) della Ditta di produzione dei conglomerati unitamente al formale impegno di questa a consentire alla Direzione lavori sopralluoghi in fabbrica in qualsiasi numero ed in ogni momento con la facoltà di operare dei prelievi di materiali; assistere e verificare le fasi di manipolazione e confezione.

f) Formazione e confezione delle miscele

Il conglomerato sarà confezionato mediante impianti fissi autorizzati, di idonee caratteristiche, mantenuti sempre perfettamente funzionanti in ogni loro parte.

La produzione di ciascun impianto non dovrà essere spinta oltre la sua potenzialità per garantire il perfetto essiccamento, l'uniforme riscaldamento della miscela ed una perfetta vagliatura che assicuri una idonea riclassificazione delle singole classi degli aggregati; resta pertanto escluso l'uso dell'impianto a scarico diretto.

L'impianto dovrà comunque garantire uniformità di produzione ed essere in grado di realizzare miscele del tutto rispondenti a quelle di progetto.

Il dosaggio dei componenti della miscela dovrà essere eseguito a peso mediante idonea apparecchiatura la cui efficienza dovrà essere costantemente controllata.

Ogni impianto dovrà assicurare il riscaldamento del bitume alla temperatura richiesta ed a viscosità uniforme fino al momento della miscelazione nonché il perfetto dosaggio sia del bitume che dell'additivo.

La zona destinata allo stoccaggio degli inerti sarà preventivamente e convenientemente sistemata per annullare la presenza di sostanze argillose e ristagni di acqua che possano compromettere la pulizia degli aggregati.

Inoltre i cumuli delle diverse classi dovranno essere nettamente separati tra di loro e l'operazione di rifornimento nei predosatori eseguita con la massima cura.

Si farà uso di almeno 4 classi di aggregati con predosatori in numero corrispondente alle classi impiegate.

Il tempo di mescolazione effettivo sarà stabilito in funzione delle caratteristiche dell'impianto e dell'effettiva temperatura raggiunta dai componenti la miscela, in misura tale da permettere un completo ed uniforme rivestimento degli inerti con il legante; comunque esso non dovrà mai scendere al di sotto dei 20 secondi.

La temperatura degli aggregati all'atto della mescolazione dovrà essere compresa tra 150 °C e 170 °C, e quella del legante tra 150 °C e 180 °C, salvo diverse disposizioni della Direzione lavori in rapporto al tipo di bitume impiegato.

Per la verifica delle suddette temperature, gli essiccatori, le caldaie e le tramogge degli impianti dovranno essere muniti di termometri fissi perfettamente funzionanti e periodicamente tarati.

L'umidità degli aggregati all'uscita dell'essiccatore non dovrà di norma superare lo 0,5%.

L'ubicazione dell'impianto di mescolamento dovrà essere tale da consentire, in relazione alle distanze massime della posa in opera, il rispetto delle temperature prescritte per l'impasto e per la stesa.

g) Posa in opera delle miscele

La miscela bituminosa verrà stesa sul piano finito della fondazione dopo che sia stata accertata dalla Direzione lavori la rispondenza di quest'ultima ai requisiti di quota, sagoma, densità e portanza indicati nei precedenti articoli relativi alle fondazioni stradali in misto granulare ed in misto cementato.

Prima della stesa del conglomerato su strati di fondazione in misto cementato, per garantire l'ancoraggio, si dovrà provvedere alla rimozione della sabbia eventualmente non trattenuta dall'emulsione bituminosa stesa precedentemente a protezione del misto cementato stesso.

Procedendo alla stesa in doppio strato, i due strati dovranno essere sovrapposti nel più breve tempo possibile; tra di essi dovrà essere interposta una mano di attacco di emulsione bituminosa in ragione di $0,5\div 1$ Kg/m², secondo le indicazioni della Direzione lavori.

La posa in opera dei conglomerati bituminosi verrà effettuata a mezzo di macchine vibrofinitrici dei tipi approvati dalla Direzione lavori, in perfetto stato di efficienza e dotate di automatismo di autolivellamento.

Le vibrofinitrici dovranno comunque lasciare uno strato finito perfettamente sagomato, privo di sgranamenti, fessurazioni ed esente da difetti dovuti a segregazioni degli elementi litoidi più grossi.

Nella stesa si dovrà porre la massima cura alla formazione dei giunti longitudinali preferibilmente ottenuti mediante tempestivo affiancamento di una striscia alla precedente con l'impiego di 2 o più finitrici.

Qualora ciò non sia possibile, il bordo della striscia già realizzata dovrà essere spalmato con emulsione bituminosa per assicurare la saldatura della striscia successiva.

Se il bordo risulterà danneggiato o arrotondato si dovrà procedere al taglio verticale con idonea attrezzatura.

I giunti trasversali, derivanti dalle interruzioni giornaliere, dovranno essere realizzati sempre previo taglio ed esportazione della parte terminale di azzeramento.

La sovrapposizione dei giunti longitudinali tra i vari strati sarà programmata e realizzata in maniera che essi risultino fra di loro sfalsati di almeno cm 20 e non cadano mai in corrispondenza delle 2 fasce della corsia di marcia normalmente interessata dalle ruote dei veicoli pesanti.

Il trasporto degli impasti dovrà essere effettuato con autocarri a cassone metallico a perfetta tenuta, pulito e, nella stagione o in climi freddi, coperto con idonei sistemi per ridurre al massimo il raffreddamento dell'impasto.

La temperatura del conglomerato bituminoso all'atto della stesa, controllata immediatamente dietro la finitrice, dovrà risultare in ogni momento non inferiore a 130 °C.

La stesa dei conglomerati dovrà essere sospesa quando le condizioni meteorologiche generali possano pregiudicare la perfetta riuscita del lavoro; gli strati eventualmente compromessi (con densità inferiori a quelle richieste) dovranno essere immediatamente rimossi e successivamente ricostruiti a cura e spese dell'Impresa.

La compattazione dei conglomerati dovrà iniziare appena stesi dalla vibrofinitrice e condotta a termine senza soluzione di continuità.

La compattazione sarà realizzata a mezzo di rulli metallici a rapida inversione di marcia, possibilmente integrati da un rullo semovente a ruote gommate e/o rulli misti (metallici e gommati).

Il tipo, il peso ed il numero di rulli, proposti dall'Appaltatore in relazione al sistema ed alla capacità di stesa ed allo spessore dello strato da costipare, dovranno essere approvati dalla Direzione lavori.

In ogni caso al termine della compattazione, lo strato di base dovrà avere una densità uniforme in tutto lo spessore non inferiore al prescritto addensamento in riferimento alla densità di quella Marshall delle prove a disposizione per lo stesso periodo, rilevata all'impianto o alla stesa. Tale valutazione sarà eseguita sulla produzione di stesa secondo la norma B.U. C.N.R. n. 40 (30 marzo 1973), su carote di 15 cm di diametro; il valore risulterà dalla media di due prove.

Si avrà cura inoltre che la compattazione sia condotta con la metodologia più adeguata per ottenere uniforme addensamento in ogni punto ed evitare fessurazioni e scorrimenti nello strato appena steso. Nelle curve sopraelevate il costipamento andrà sempre eseguito iniziando sulla parte bassa e terminando su quella alta.

Allo scopo di impedire la formazione di impronte permanenti, si dovrà assolutamente evitare che i rulli vengano arrestati sullo strato caldo.

La superficie degli strati dovrà presentarsi priva di irregolarità ed ondulazioni. Un'asta rettilinea lunga m 4, posta in qualunque direzione sulla superficie finita di ciascuno strato dovrà aderirvi uniformemente.

Saranno tollerati scostamenti dalle quote di progetto contenuti nel limite di ± 10 mm.

Il tutto nel rispetto degli spessori e delle sagome di progetto.

Art. 40 – Strati di collegamento (binder) e di usura

a) Descrizione

La parte superiore della sovrastruttura stradale sarà, in generale, costituita da un doppio strato di conglomerato bituminoso steso a caldo, e precisamente: da uno strato inferiore di collegamento (binder) e da uno strato superiore di usura, secondo quanto stabilito dalla Direzione lavori.

Il conglomerato per ambedue gli strati sarà costituito da una miscela di pietrischetti, graniglie, sabbie ed additivi (secondo le definizioni riportate nell'art. 1 delle "Norme per l'accettazione dei pietrischi, dei pietrischetti, delle graniglie, della sabbia, degli additivi per costruzioni stradali" del C.N.R., fascicolo IV/1953), mescolati con bitume a caldo, e verrà steso in opera mediante macchina vibrofinitrice e compattato con rulli gommati e lisci.

I conglomerati durante la loro stesa non devono presentare nella loro miscela alcun tipo di elementi litoidi, anche isolati, di caratteristiche fragili o non conformi alle presenti prescrizioni del presente capitolato, in caso contrario a sua discrezione la Direzione lavori accetterà il materiale o provvederà ad ordinare all'Impresa il rifacimento degli strati non ritenuti idonei.

Tutto l'aggregato grosso (frazione > 4 mm), dovrà essere costituito da materiale frantumato.

Per le sabbie si può tollerare l'impiego di un 10% di sabbia tondeggiate.

b) Materiali inerti

Il prelievo dei campioni di materiali inerti, per il controllo dei requisiti di accettazione appresso indicati, verrà effettuato secondo le norme C.N.R., Capitolo II del fascicolo IV/1953.

Per il prelevamento dei campioni destinati alle prove di controllo dei requisiti di accettazione, così come per le modalità di esecuzione delle prove stesse, valgono le prescrizioni contenute nel fascicolo IV delle Norme C.N.R. 1953, con l'avvertenza che la prova per la determinazione della perdita in peso sarà fatta col metodo Los Angeles secondo le Norme B.U. C.N.R. n. 34 (28 marzo 1973) anziché col metodo DEVAL.

Aggregato grosso (frazione > 4 mm):

L'aggregato grosso (pietrischetti e graniglie) dovrà essere ottenuto per frantumazione ed essere costituito da elementi sani, duri, durevoli, approssimativamente poliedrici, con spigoli vivi, a superficie ruvida, puliti ed esenti da polvere o da materiali estranei.

L'aggregato grosso sarà costituito da pietrischetti e graniglie che potranno anche essere di provenienza o natura petrografica diversa, purché alle prove appresso elencate, eseguite su campioni rispondenti alla miscela che si intende formare, risponda ai seguenti requisiti.

Miscela inerti per strati di collegamento:

- contenuto di rocce tenere, alterate o scistose secondo la norma C.N.R. B.U. n. 104/84, non superiore all'1%;
- contenuto di rocce degradabili, secondo la norma C.N.R. B.U. n.104/84, non superiore all'1%;
- perdita in peso alla prova Los Angeles eseguita sulle singole pezzature secondo le norme ASTM C 131 - AASHTO T 96 ovvero
inerte IV cat.: Los Angeles <25% - coeff. di frantumazione <140 ;
- tutto il materiale proveniente dalla frantumazione di rocce lapidee;
- dimensione massima dei granuli non superiore a 2/3 dello spessore dello strato e in ogni caso non superiore a 30 mm;
- sensibilità al gelo (G), secondo la norma C.N.R. B.U. n. 80/80, non superiore al 30% (in zone considerate soggette a gelo);
- passante al setaccio 0,075, secondo la norma C.N.R. B.U. n. 75/80, non superiore all'1%;

- indice di appiattimento (Ia), secondo la norma C.N.R. B.U. n. 95/84, non superiore al 20%;
- indice dei vuoti delle singole pezzature, secondo C.N.R., fascicolo IV/1953, inferiore a 0,80;
- coefficiente di imbibizione, secondo C.N.R., fascicolo IV/1953, inferiore a 0,015;
- materiale non idrofilo, secondo C.N.R., fascicolo IV/1953;

Nel caso che si preveda di assoggettare al traffico lo strato di collegamento in periodi umidi od invernali, la perdita in peso per scuotimento sarà limitata allo 0,5%.

Miscela inerti per strati di usura:

- contenuto di rocce tenere, alterate o scistose secondo la norma C.N.R. B.U. n. 104/84, non superiore all'1%;
- contenuto di rocce degradabili, secondo la norma C.N.R. B.U. n. 104/84, non superiore all'1%;
- perdita in peso alla prova Los Angeles eseguita sulle singole pezzature secondo le norme ASTM C 131 - AASHTO T 96 ovvero inerte I cat.: Los Angeles <20% - coeff. di frantumazione <120;
- se indicato nell'elenco voci della lavorazione che si vuole almeno un 30% in peso del materiale della intera miscela, questo deve provenire da frantumazione di rocce di origine vulcanica magmatica eruttiva (ovvero del tipo basaltici o porfidi) che presentino un coefficiente di frantumazione minore di 100 e resistenza a compressione, secondo tutte le giaciture, non inferiore a 140 N/mm², nonché resistenza alla usura minima 0,6. Nel caso in cui tale percentuale risultasse superiore al valore del 30%, la parte eccedente non verrà ricompensata all'Impresa, ma si intenderà come necessaria affinché la miscela totale raggiunga i valori minimi prescritti dalla perdita in peso alla prova Los Angeles;
- indice dei vuoti delle singole pezzature, secondo C.N.R., fascicolo IV/1953, inferiore a 0,85;
- coefficiente di imbibizione, secondo C.N.R., fascicolo IV/1953, inferiore a 0,015;
- materiale non idrofilo, secondo C.N.R., fascicolo IV/1953, con limitazione per la perdita in peso allo 0,5%;

Per le banchine di sosta saranno impiegati gli inerti prescritti per gli strati di collegamento e di usura di cui sopra.

In ogni caso i pietrischi e le graniglie dovranno essere costituiti da elementi sani, duri, durevoli, approssimativamente poliedrici, con spigoli vivi, a superficie ruvida, puliti ed esenti da polvere e da materiali estranei.

Aggregato fino (frazione compresa tra 0,075 e 4 mm):

L'aggregato fino sarà costituito in ogni caso da sabbie naturali o di frantumazione che dovranno soddisfare ai requisiti dell'art. 5 delle Norme del C.N.R. fascicolo IV/1953 ed in particolare:

Miscela inerti per strati di collegamento:

- quantità di materiale proveniente dalla frantumazione di rocce lapidee non inferiore al 40%;
- equivalente in sabbia, determinato con la prova AASHTO T 176, non inferiore al 50%;
- materiale non idrofilo, secondo C.N.R., fascicolo IV/1953 con le limitazioni indicate per l'aggregato grosso.

Miscela inerti per strati di usura:

- quantità di materiale proveniente dalla frantumazione di rocce lapidee non inferiore al 50%;
- equivalente in sabbia, determinato con la prova AASHTO T 176, non inferiore al 60%;
- materiale non idrofilo, secondo C.N.R., fascicolo IV/1953 con le limitazioni indicate per l'aggregato grosso. Nel caso non fosse possibile reperire il materiale della pezzatura 2,5 mm necessario per la prova, la stessa dovrà essere eseguita secondo le modalità della prova Riedel-Weber con concentrazione non inferiore a 6.

Additivo minerale (filler):

Gli additivi minerali (fillers) saranno costituiti da polvere di rocce preferibilmente calcaree o da cemento, calce idrata, calce idraulica, polveri di asfalto e dovranno risultare alla setacciatura per

via secca interamente passanti al setaccio n. 30 ASTM e per almeno il 65% al setaccio n. 200 ASTM.

Per lo strato di usura, a richiesta della Direzione dei lavori, il filler potrà essere costituito da polvere di roccia asfaltica contenente il 6 ÷ 8% di bitume ed alta percentuale di asfalteni con penetrazione Dow a 25 °C inferiore a 150 dmm.

Per fillers diversi da quelli sopra indicati è richiesta la preventiva approvazione della Direzione dei lavori in base a prove e ricerche di laboratorio.

c) Legante bituminoso

Il bitume per gli strati di collegamento e di usura dovrà essere di penetrazione 60 ÷ 70 salvo diverso avviso, dato per iscritto, dalla Direzione dei lavori in relazione alle condizioni locali e stagionali e dovrà rispondere agli stessi requisiti indicati per il conglomerato bituminoso di base.

d) Miscela

Strato di collegamento (binder)

La miscela degli aggregati da adottarsi per lo strato di collegamento dovrà avere una composizione granulometrica contenuta nel seguente fuso:

Serie crivelli e setacci U.N.I.	Miscela passante: % totale in peso
Crivello 25	100
Crivello 15	65 ÷ 100
Crivello 10	50 ÷ 80
Crivello 5	30 ÷ 60
Setaccio 2	20 ÷ 45
Setaccio 0,42	7 ÷ 25
Setaccio 0,18	5 ÷ 15
Setaccio 0,075	4 ÷ 8

Il tenore di bitume dovrà essere compreso tra il 4% ed il 5,5% riferito al peso degli aggregati. Esso dovrà comunque essere determinato come quello necessario e sufficiente per ottimizzare – secondo il metodo Marshall di progettazione degli impasti bituminosi per pavimentazioni stradali – le caratteristiche di impasto di seguito precisate:

- la stabilità Marshall eseguita a 60 °C su provini costipati con 75 colpi di maglio per ogni faccia, dovrà risultare in ogni caso uguale o superiore a 900 Kg. Inoltre il valore della rigidità Marshall, cioè il rapporto tra la stabilità misurata in Kg e lo scorrimento misurato in mm, dovrà essere in ogni caso superiore a 250;
- gli stessi provini per i quali viene determinata la stabilità Marshall dovranno presentare una percentuale di vuoti residui compresa tra 3 ÷ 7%.
- la prova Marshall eseguita su provini che abbiano subito un periodo di immersione in acqua distillata per 15 giorni, dovrà dare un valore di stabilità non inferiore al 75% di quello precedentemente indicato.

Riguardo i provini per le misure di stabilità e rigidità, sia per i conglomerati bituminosi tipo usura che per quelli tipo binder, valgono le stesse prescrizioni indicate per il conglomerato di base.

Le carote o i tasselli indisturbati di impasto bituminoso prelevati dallo strato steso in opera, a rullatura ultimata, dovranno infine presentare in particolare le seguenti caratteristiche:

- la densità (peso in volume) – determinata secondo la norma C.N.R. B.U. n. 40/73 – non dovrà essere inferiore al 97% della densità dei provini Marshall.

La superficie finita dell'impasto bituminoso messo in opera nello strato di collegamento, nel caso questo debba restare sottoposto direttamente al traffico per un certo periodo prima che venga steso il manto di usura, dovrà presentare:

- resistenza di attrito radente, misurata con l'apparecchio portatile a pendolo "Skid Resistance Tester" (secondo la norma C.N.R. B.U. n. 105/1985) su superficie pulita e bagnata, riportata alla temperatura di riferimento di 15 °C, non inferiore a 55 BPN "British Portable Tester Number"; qualora lo strato di collegamento non sia stato ancora ricoperto con il manto di usura, dopo un anno dall'apertura al traffico la resistenza di attrito radente dovrà risultare non inferiore a 45 BPN;
- macrorugosità superficiale misurata con il sistema della altezza in sabbia (HS), secondo la norma C.N.R. B.U. n. 94/83, non inferiore a 0,45 mm;
- coefficiente di aderenza trasversale (CAT) misurato con l'apparecchio S.C.R.I.M. (Sideway Force Coefficiente Investigation Machine), secondo la norma C.N.R. B.U. n. 147/92, non inferiore a 0,55.

Le misure di BPN, HS, e CAT dovranno essere effettuate in un periodo di tempo compreso tra il 15° ed il 90° giorno dall'apertura al traffico.

Strato di usura

La miscela degli aggregati da adottarsi per lo strato di usura dovrà avere una composizione granulometrica contenuta nel seguente fuso:

Serie crivelli e setacci U.N.I.	Miscela passante: % totale in peso
Crivello 15	100
Crivello 10	70 ÷ 100
Crivello 5	43 ÷ 67
Setaccio 2	25 ÷ 45
Setaccio 0,4	12 ÷ 24
Setaccio 0,18	7 ÷ 15
Setaccio 0,075	6 ÷ 11

Il tenore di bitume dovrà essere compreso tra il 4,5% ed il 6% riferito al peso totale degli aggregati.

Il coefficiente di riempimento con bitume dei vuoti intergranulari della miscela addensata non dovrà superare l'80%; il contenuto di bitume della miscela dovrà comunque essere il minimo che consenta il raggiungimento dei valori di stabilità Marshall e compattezza di seguito riportata.

Il conglomerato dovrà avere i seguenti requisiti:

- resistenza meccanica elevatissima, cioè capacità di sopportare senza deformazioni permanenti le sollecitazioni trasmesse dalle ruote dei veicoli sia in fase dinamica che statica, anche sotto le più alte temperature estive, e sufficiente flessibilità per poter seguire sotto gli stessi carichi qualunque assestamento eventuale del sottofondo anche a lunga scadenza; il valore della stabilità Marshall (prova B.U. C.N.R. n. 30 del 15 marzo 1973) eseguita a 60 °C su provini costipati con 75 colpi di maglio per faccia dovrà essere di almeno 100 N [1000 Kg]. Inoltre il valore della rigidità Marshall, cioè il rapporto tra stabilità misurata in Kg e lo scorrimento misurato in mm, dovrà essere in ogni caso superiore a 300;
- la percentuale dei vuoti dei provini Marshall, sempre nelle condizioni di impiego prescelte, deve essere compresa fra 3% e 6%;
- la prova Marshall eseguita su provini che abbiano subito un periodo di immersione in acqua distillata per 15 giorni, dovrà dare un valore di stabilità non inferiore al 75% di quello precedentemente indicato.

Le carote o i tasselli indisturbati di impasto bituminoso prelevati dallo strato steso in opera, a rullatura ultimata, dovranno infine presentare in particolare le seguenti caratteristiche:

- la densità (peso in volume) – determinata secondo la norma C.N.R. B.U. n. 40/73 – non dovrà essere inferiore al 97% della densità dei provini Marshall;
- il contenuto di vuoti residui – determinato secondo la norma C.N.R. B.U. n. 39/73 – dovrà comunque risultare compreso fra il 4% e il 8% in volume. Ad un anno dall'apertura al traffico, il volume dei vuoti residui dovrà invece essere compreso fra 3% e 6% e impermeabilità praticamente totale; il coefficiente di permeabilità misurato su uno dei provini Marshall,

riferentesi alle condizioni di impiego prescelte, in permeamometro a carico costante di 50 cm d'acqua, non dovrà risultare inferiore a 10^{-6} cm/sec.

La superficie finita dell'impasto bituminoso messo in opera nel manto di usura, dovrà presentare:

- resistenza di attrito radente, misurata con l'apparecchio portatile a pendolo "Skid Resistance Tester (secondo la norma C.N.R. B.U. n. 105/1985) su superficie pulita e bagnata, riportata alla temperatura di riferimento di 15 °C:
 - inizialmente, ma dopo almeno 15 giorni dall'apertura al traffico non inferiore a 65 BPN
 - dopo un anno dall'apertura al traffico, non inferiore a 55 BPN;
- macrorugosità superficiale misurata con il sistema della altezza in sabbia (HS), secondo la norma C.N.R. B.U. n. 94/83, non inferiore a 0,55 mm;
- coefficiente di aderenza trasversale (CAT) misurato con l'apparecchio S.C.R.I.M. (Sideway Force Coefficiente Investigation Machine), secondo la norma C.N.R. B.U. n. 147/92, non inferiore a 0,60.

Le misure di BPN, HS e CAT dovranno essere effettuate in un periodo di tempo compreso tra il 15° ed il 90° giorno dall'apertura al traffico.

Sia per i conglomerati bituminosi per strato di collegamento che per strato di usura, nel caso in cui la prova Marshall venga effettuata a titolo di controllo della stabilità del conglomerato prodotto, i relativi provini dovranno essere confezionati con materiale prelevato presso l'impianto di produzione o nella stesa ed immediatamente costipato senza alcun ulteriore riscaldamento. La stessa Impresa dovrà a sue spese provvedere a dotarsi delle attrezzature necessarie per confezionare i provini Marshall. In tal modo la temperatura di costipamento consentirà anche il controllo delle temperature operative. Inoltre, poiché la prova va effettuata sul materiale passante al crivello da 25 mm, lo stesso dovrà essere vagliato se necessario.

e) Controllo dei requisiti di accettazione

Strato di collegamento (binder)

Valgono le stesse prescrizioni indicate per lo strato di base.

Strato di usura

Valgono le stesse prescrizioni indicate per lo strato di base.

Inoltre indicati con:

M: il valore della stabilità Marshall, espressa in Kg;

Iv: il volume dei vuoti residui a rullatura terminata, espresso in percentuale;

LA: perdita in peso alla prova Los Angeles relativa all'aggregato grosso, espresso in percentuale;

i lavori eseguiti non saranno ritenuti accettabili qualora si verifichi anche una sola delle disuguaglianze sotto indicate:

M < 800 Kg	Iv > 14 %	LA > 23 %
----------------------	---------------------	---------------------

Nel caso in cui i risultati delle prove fatte eseguire dalla Direzione lavori presso laboratori ufficiali di fiducia dell'Amministrazione appaltante, sui campioni prelevati in contraddittorio, fornissero dei valori intermedi tra quelli prescritti dal presente capitolato e quelli rappresentanti i limiti di accettabilità sopra indicati, si procederà ad una detrazione percentuale sull'importo dei lavori, che risulti dai registri contabili o in sede di emissione del conto finale, calcolata secondo la seguente formula, che fornisce il fattore di moltiplicazione da applicare a detto importo per ottenere il corrispondente valore rettificato, a seguito di riscontrata carenza dei materiali:

$$C = 1 - 0,3 \times (1000 - M) / 200 - 0,2 \times (Iv - 8) / 6 - 0,1 \times (LA - 20) / 3$$

con

M ≤ 1000 Kg	Iv ≥ 8 %	LA ≥ 20 %
--------------------	-----------------	------------------

Quando il coefficiente C risulti minore o uguale a 0,5 il lavoro non sarà accettato.

Per l'applicazione del fattore di moltiplicazione (C) sull'importo dei lavori si dovrà utilizzare, per ciascun termine (M, Iv e LA), il valore medio tra quelli rilevati su più sezioni (chilometriche) dell'intero tronco stradale oggetto dell'intervento.

f) Formazione e confezione degli impasti

Valgono le stesse prescrizioni indicate per lo strato di base, salvo che per il tempo minimo di miscelazione effettiva, che, con i limiti di temperatura indicati per il legante e gli aggregati, non dovrà essere inferiore a 25 secondi.

g) Posa in opera delle miscele

Valgono le stesse prescrizioni indicate per lo strato di base, salvo che saranno tollerati scostamenti dalle quote di progetto contenuti nei seguenti limiti:

- strato di collegamento: ± 7 mm,
- strato di usura: ± 5 mm.

h) Attivanti l'adesione

Nella confezione dei conglomerati bituminosi dei vari strati potranno essere impiegate speciali sostanze chimiche attivanti l'adesione bitume aggregato ("dopes" di adesività).

Esse saranno impiegate negli strati di base e di collegamento, mentre per quello di usura lo saranno ad esclusivo giudizio della Direzione lavori:

- 1) quando la zona di impiego del conglomerato, in relazione alla sua posizione geografica rispetto agli impianti più prossimi, è tanto distante dal luogo di produzione del conglomerato stesso da non assicurare, in relazione al tempo di trasporto del materiale, la temperatura di 130°C richiesta all'atto della stesa;
- 2) quando anche a seguito di situazioni meteorologiche avverse, la stesa dei conglomerati bituminosi non sia procrastinabile in relazione alle esigenze del traffico e della sicurezza della circolazione.

Si avrà cura di scegliere tra i prodotti in commercio quello che sulla base di prove comparative effettuate presso i laboratori autorizzati avrà dato i migliori risultati e che conservi le proprie caratteristiche chimiche anche se sottoposto a temperature elevate e prolungate.

Il dosaggio potrà variare a seconda delle condizioni di impiego, della natura degli aggregati e delle caratteristiche del prodotto, tra lo 0,3% e lo 0,6% rispetto al peso del bitume.

I tipi, i dosaggi e le tecniche di impiego dovranno ottenere il preventivo benestare della Direzione lavori.

L'immissione delle sostanze attivanti nel bitume dovrà essere realizzata con idonee attrezzature tali da garantirne la perfetta dispersione e l'esatto dosaggio.

Art. 41 – Trattamenti superficiali

Immediatamente prima di dare inizio ai trattamenti superficiali di prima o di seconda mano, l'Impresa delimiterà i bordi del trattamento con un arginello in sabbia onde ottenere i trattamenti stessi profilati ai margini.

Ultimato il trattamento resta a carico dell'Impresa l'ulteriore profilatura mediante esportazione col piccone delle materie esuberanti e colmatura delle parti mancanti col pietrischetto bituminoso.

A) TRATTAMENTO A FREDDO CON EMULSIONE

Preparata la superficie da trattare, si procederà all'applicazione dell'emulsione bituminosa al 55%, in ragione, di norma, di Kg 4 per metro quadrato.

Tale quantitativo dovrà essere applicato in due tempi.

In un primo tempo sulla superficie della massiciata dovranno essere sparsi Kg 2,5 di emulsione bituminosa e dm³ 12 di graniglia da mm 10 a mm 15 per ogni metro quadrato.

In un secondo tempo, che potrà aver luogo immediatamente dopo, verrà sparso sulla superficie precedente il residuo di Kg 1,5 di emulsione bituminosa e dm³ 8 di graniglia da mm 5 a mm 10 per ogni metro quadrato.

Allo spargimento della graniglia seguirà una leggera rullatura da eseguirsi preferibilmente con rullo compressore a tandem, per ottenere la buona penetrazione della graniglia negli interstizi superficiali della massicciata.

Lo spargimento dell'emulsione dovrà essere eseguito con spanditrici a pressione che garantiscano l'esatta ed uniforme distribuzione, sulla superficie trattata, del quantitativo di emulsione prescritto per ogni metro quadrato di superficie nonché, per la prima applicazione, la buona penetrazione nel secondo strato della massicciata fino a raggiungere la superficie del primo, sì da assicurare il legamento dei due strati.

Lo spandimento della graniglia o materiale di riempimento dovrà essere fatto con adatte macchine che assicurino una distribuzione uniforme.

Per il controllo della qualità del materiale impiegato si preleveranno i campioni con le modalità stabilite precedentemente.

Indipendentemente da quanto possa risultare dalle prove di laboratorio e dal preventivo benessere da parte della Direzione dei lavori sulle forniture delle emulsioni, l'impresa resta sempre contrattualmente obbligata a rifare tutte quelle applicazioni che, dopo la loro esecuzione, non abbiano dato soddisfacenti risultati, e che sotto l'azione delle piogge abbiano dato segni di rammollimento, stemperamento o si siano dimostrate soggette a facile esportazione mettendo a nudo la sottostante massicciata.

B) TRATTAMENTO SUPERFICIALE MONO-STRATO REALIZZATO CON EMULSIONE BITUMINOSA PRODOTTA DA BITUMI MODIFICATI E GRANIGLIE DI PRIMA CATEGORIA

a) Modalità di esecuzione

- Accurata pulizia della superficie stradale per eliminare polvere, terra e quant'altro in genere.
- Per mezzo di apposite autocisterne dotate di autonomo impianto di riscaldamento, barra di spruzzatura automatica a larghezza regolabile automaticamente dall'operatore e di computerizzate strumentazioni di controllo della quantità, progettate e costruite tali da garantire l'uniformità durante la stesa di emulsione bituminosa prodotta da bitumi modificati con SBS-Radiali, con le prescrizioni come da capitolato, in ragione di 1,400 ± 0,100 Kg/mq, in funzione delle condizioni del manto stradale, alla temperatura di 60-80°C.
- Immediata stesa della graniglia, avente generalmente la pezzatura di 4÷8 o 3÷6 mm, secondo le indicazioni dell'elenco voci, data uniformemente a mezzo di apposito spandigraniglia in ragione di lt. 6÷7/mq o lt. 4÷6/mq.
- Adeguata rullatura con rullo compressore da 6/7 t.
- Successiva eliminazione di eventuali eccessi di graniglia con motospazzatrice anche a più riprese o nei giorni successivi alla posa in opera;
- Apertura al traffico con velocità ridotta pari a 30 Km/h.

Se indicato nella voce della lavorazione dell'elenco prezzi o se ordinato dalla Direzione lavori, il trattamento superficiale in mono-strato dovrà eseguirsi con apposita macchina semovente che provveda alla contemporanea stesa e dosaggio del legante e dell'inerte. In tale caso all'Impresa esecutrice dei lavori non verrà riconosciuta nessuna maggiorazione rispetto al prezzo offerto in sede di gara.

I lavori dovranno essere eseguiti a temperature ambiente non inferiori a +10°C ed in assenza di forte umidità e ovviamente di pioggia.

b) Emulsione bituminosa modificata

EMULSIONE CATIONICA DI BITUME MODIFICATO CON POLIMERI TERMOPLASTICI SBS AL 70% dalle seguenti caratteristiche:

	Caratteristiche	Metodo di prova	Valori
a	Contenuto d'acqua	CNR 100/84	30 ±1%

b	Contenuto di legante	100 - a)	70 ±1%
c	Contenuto di bitume	CNR 100/84	> 69%
d	Contenuto di flussante	CNR 100/84	0
e	Demulsività	ASTM D244-72	50 ±100
f	Omogeneità	ASTM D244-72	max. 0,2%
g	Sedimentazione a 5 gg.	ASTM D244-72	max. 5%
h	Viscosità Engler a 20°C	CNR 102	> 20°E
i	PH (grado di acidità)	ASTM E 70	2÷4

Caratteristiche del bitume SBS emulsionato

l	Penetrazione a 25 °C	CNR 24/71	50 ÷70 dmm.
m	Punto di rammollimento	CNR 35/73	migliore di 65°C
n	Punto di rottura (Frass)	CNR 43/72	migliore di -18°C

c) Materiali inerti

Dovranno rispondere ai seguenti requisiti:

Los Angeles (CNR 34/73)	≤ 18%
Coefficiente di frantumazione (valore massimo)	120
Perdita per decantazione (valore massimo)	1
Coeff. di levigatezza accelerata "CLA"(CNR 140/92)	> 0,45
Coeff. di forma (CNR 95/84)	< 3
Coeff. di appiattimento (CNR 95/84)	< 1,56
Sensibilità al gelo (CNR 80/80)	< 20%
Spogliamento in acqua a 40 °C (CNR 138/92)	0%

Si riportano qui di seguito i fusi granulometrici degli inerti ed i relativi quantitativi da impiegare:

Setacci A.S.T.M.	apertura mm.	GRANIGLIA	GRANIGLIA
		4/8 mm.	3/6 mm.
		Passante al setaccio % in peso	
¾"	19.50		
½"	12.50		
3/8"	9.50	100	
¼"	6.25	88-100	100
N° 4	4.75	26-55	92-100
N° 10	2.00	0-5	2-15
N° 40	0.42	0	0
N° 80	0.18		
N° 200	0.075		
lt/mq		6/7	4/6

Il materiale lapideo, ottenuto da frantumazione di rocce, dovrà essere di forma poliedrica, ben pulito ed esente da ogni traccia di argilla e sporco in genere.

d) Requisiti di accettazione

d.1) Determinazione del contenuto di emulsione al mq. e della uniformità di stesa

Dovranno essere allegare alla contabilità copie delle bolle, riferite al cantiere specifico, dalle quali risulti la quantità netta effettivamente scaricata su strada. La Direzione lavori si riserva di effettuare la pesatura a campione, oppure di tutte le cisterne spanditrici operanti sul cantiere.

Le cisterne spanditrici dovranno essere costruite con accorgimenti tali da garantire una stesa di legante in opera, omogenea, sia in senso orizzontale che longitudinale. In particolare dovranno essere dotate di barra automatica di spandimento a dosaggio controllato e larghezza variabile automaticamente durante la stesa del legante. Il quantitativo globale a mq richiesto nel capitolato in ogni punto della pavimentazione, dovrà essere considerato il minimo. In caso di difetto,

contenuto entro il 10%, sarà applicata una detrazione pari al 15% del valore complessivo della pavimentazione eseguita fino al momento della campionatura.

In caso di difetto, superiore al 10%, sul quantitativo globale al mq la pavimentazione sarà rifiutata e dovrà essere rimossa e allontanata a cura e spese della Impresa appaltatrice.

d.2) Determinazione qualità e quantità graniglie

Prima dell'inizio dei lavori, l'Impresa dovrà fornire alla Direzione lavori certificati di Laboratorio, dai quali risultino le caratteristiche fisico meccaniche e le curve granulometriche delle graniglie che verranno impiegate. La Direzione lavori si riserva di accettare o respingere i materiali proposti. Nel caso di accettazione, le graniglie impiegate saranno sottoposte ad ulteriori accertamenti di laboratorio, e da questi, dovranno risultare uguali ai campioni proposti. In caso di difformità, per risultati contenuti entro il 5%, si applicherà una detrazione del 15% sul valore complessivo della pavimentazione eseguita fino al momento della prova. Per valori che risultino difformi oltre il 5%, la pavimentazione verrà rifiutata, e dovrà essere rimossa e allontanata a cura e spese dell'Impresa appaltatrice.

Per determinare la quantità di graniglia, si eseguiranno un congruo numero di prove, a discrezione della Direzione lavori, durante lo spargimento della stessa, ponendo su strada al passaggio delle macchine spandigraniglia, rettangoli di superficie nota, e provvedendo alla pesatura della graniglia raccolta, comparata con il peso specifico della stessa.

In caso di mancanza dovrà essere idoneamente integrata, in caso di eccesso dovrà essere spazzata e allontanata.

d.3) Controllo qualità delle emulsioni bituminose

Prima dell'inizio dei lavori, l'Impresa dovrà fornire alla Direzione lavori una scheda tecnica e certificato ufficiale di qualità rilasciato da Laboratorio autorizzato, dei leganti bituminosi che intende impiegare. Da questi documenti si dovrà riscontrare l'idoneità rispetto alle norme di capitolato. In corso d'opera saranno prelevati campioni dalle cisterne spanditrici e sottoposte a prove di laboratorio. In caso di difformità rispetto alle prescrizioni tecniche di capitolato, anche riferite ad una sola caratteristica, contenute entro il 2% per il contenuto di legante ed il 10% per le altre caratteristiche, si applicherà una detrazione del 15% sul prezzo complessivo della pavimentazione eseguita fino al momento del prelievo. Per difformità di valori, superiori al 2% per il contenuto di legante ed il più o meno 10% per tutti gli altri valori, anche se riferite ad una sola caratteristica, la pavimentazione sarà rifiutata, e dovrà essere rimossa e allontanata a cura e spese della Ditta appaltatrice.

d.4) Rugosità superficiale

La superficie finita del trattamento superficiale messo in opera, dovrà presentare:

– resistenza di attrito radente, misurata con l'apparecchio portatile a pendolo "Skid Resistance Tester" (secondo la norma C.N.R. B.U. n.105/1985) su superficie pulita e bagnata, riportata alla temperatura di riferimento di 15 °C:

- inizialmente, ma dopo almeno 15 giorni dall'apertura al traffico non inferiore a 65 BPN
- dopo un anno dall'apertura al traffico, non inferiore a 55 BPN;

– coefficiente di aderenza trasversale (CAT) misurato con l'apparecchio S.C.R.I.M. (Sideway Force Coefficient Investigation Machine), secondo la norma C.N.R. B.U. n. 147/92, non inferiore a 0,60.

Le misure di BPN e CAT dovranno essere effettuate in un periodo di tempo compreso tra il 15° ed il 90° giorno dall'apertura al traffico.

Tali valori si intendono come minimi, e pertanto qualora non si raggiungessero i termini sopra indicati l'Impresa dovrà rimuovere a sua cura e spese tutti i tratti della pavimentazione trattata non rispondenti ai requisiti minimi di aderenza superficiale.

Note: le detrazioni nella misura del 15% sul valore della pavimentazione saranno tollerate una sola volta. Nell'ipotesi di dovere applicare la detrazione una seconda volta la pavimentazione sarà rifiutata e dovrà essere rimossa ed allontanata a cura e spese della impresa appaltatrice.

C) TRATTAMENTO SUPERFICIALE DOPPIO-STRATO REALIZZATO CON EMULSIONE BITUMINOSA PRODOTTA DA BITUMI MODIFICATI E GRANIGLIE DI PRIMA CATEGORIA

a) Modalità di esecuzione

- Accurata pulizia della superficie stradale per eliminare polvere, terra e quant'altro in genere.
- Stesa della prima mano, per mezzo di apposite autocisterne dotate di autonomo impianto di riscaldamento, barra di spruzzatura automatica a larghezza regolabile e di computerizzate strumentazioni di controllo della quantità, progettate e costruite tali da avere l'uniformità della stesa di emulsione bituminosa prodotta da bitumi modificati con SBS-Radiali, con le prescrizioni da capitolato di 1,200 Kg/mq massimo alla temperatura di 60-80°C.
- Immediata stesa del primo strato di graniglia, avente generalmente la pezzatura di 8÷12 o 12÷18 mm, data uniformemente a mezzo di apposito spandigraniglia in ragione di lt.7÷9/mq o lt.10÷11/mq.
- Stesa di una seconda mano di emulsione bituminosa prodotta da bitumi modificati con SBS-Radiali, in ragione di 1,300 Kg/mq.
- Successiva stesa del secondo strato di graniglia, avente generalmente la pezzatura di 3÷6 o 4÷8 mm., data uniformemente a mezzo di apposito spandigraniglia in ragione di lt. 4÷6/mq lt.6÷7/mq.
- Adeguata rullatura con rullo compressore da 6/7 t.
- Successiva eliminazione di eventuali eccessi di graniglia con motospazzatrice anche a più riprese o nei giorni successivi alla posa in opera.
- Apertura al traffico con velocità ridotta pari a 30 Km/h.

Se indicato nella voce della lavorazione dell'elenco prezzi o se ordinato dalla Direzione lavori, il trattamento superficiale in doppio-strato dovrà eseguirsi con apposita macchina semovente che provveda alla contemporanea stesa e dosaggio del legante e dell'inerte. In tale caso all'Impresa esecutrice dei lavori non verrà riconosciuta nessuna maggiorazione rispetto al prezzo offerto in sede di gara.

I lavori dovranno essere eseguiti a temperature ambiente non inferiori a +10°C ed in assenza di forte umidità e ovviamente di pioggia.

b) Emulsione bituminosa modificata

EMULSIONE CATIONICA DI BITUME MODIFICATO CON POLIMERI TERMOPLASTICI SBS AL 70% dalle seguenti caratteristiche:

	Caratteristiche	Metodo di prova	Valori
a	Contenuto d'acqua	CNR 100/84	30 ±1%
b	Contenuto di legante	100 - a)	70 ±1%
c	Contenuto di bitume	CNR 100/84	> 69%
d	Contenuto di flussante	CNR 100/84	0
e	Demulsività	ASTM D244-72	50 ÷100
f	Omogeneità	ASTM D244-72	max. 0,2%
g	Sedimentazione a 5 gg.	ASTM D244-72	max. 5%
h	Viscosità Engler a 20°C	CNR 102	> 20°E
i	PH (grado di acidità)	ASTM E 70	2÷4

Caratteristiche del bitume SBS emulsionato

l	Penetrazione a 25 °C	CNR 24/71	50 ÷70 dmm.
m	Punto di rammollimento	CNR 35/73	migliore di 65°C
n	Punto di rottura (Frass)	CNR 43/72	migliore di -18°C

c) Materiali inerti

Dovranno rispondere ai seguenti requisiti:

Los Angeles (CNR 34/73)	≤ 18%
Coefficiente di frantumazione (valore massimo)	120
Perdita per decantazione (valore massimo)	1

Coeff. di levigatezza accelerata "CLA"(CNR 140/92)	> 0,45
Coeff. di forma (CNR 95/84)	< 3
Coeff. di appiattimento (CNR 95/84)	< 1,56
Sensibilità al gelo (CNR 80/80)	< 20%
Spogliamento in acqua a 40 °C (CNR 138/92)	0%

Si riportano qui di seguito i fusi granulometrici degli inerti ed i relativi quantitativi da impiegare:

	apertura mm.	PIETRISCHETTI		GRANIGLIE	
		12/18 mm.	8/12 mm.	4/8 mm.	3/6 mm.
Setacci A.S.T.M.		Passante al setaccio % in peso			
3/4"	19.50	100	100		
1/2"	12.50	40-80	97-100		
3/8"	9.50	2-15	78-94	100	
1/4"	6.25	0-4	12-34	88-100	100
N° 4	4.75	0	0-8	26-55	92-100
N° 10	2.00		0	0-5	2-15
N° 40	0.42			0	0
N° 80	0.18				
N° 200	0.075				
lt/mq 1°mano		10/11	7/9	5/6	
lt/mq 2°mano				6/7	4/6

Il materiale lapideo, ottenuto da frantumazione di rocce, dovrà essere di forma poliedrica, ben pulito ed esente da ogni traccia di argilla e sporco in genere.

d) Requisiti di accettazione

Valgono le stesse prescrizioni riportate al punto precedente: *"Trattamento superficiale monostrato realizzato con emulsione bituminosa prodotta da bitumi modificati e graniglie di prima categoria"*.

Art. 42 – Strato di usura

a) Descrizione

Il conglomerato bituminoso di usura è costituito da una miscela di pietrischetti, graniglie, frantumati, sabbie di sola frantumazione e additivo (filler), impastato a caldo in appositi impianti con bitume modificato e talvolta con aggiunta di fibre organiche o minerali.

Questo conglomerato deve essere chiuso e totalmente impermeabile agli strati sottostanti. È composto da una curva abbastanza discontinua in cui i vuoti vengono riempiti da un mastice di bitume modificato, filler e fibre organiche come la cellulosa, che gli conferiscono elevate proprietà meccaniche, una forte resistenza all'invecchiamento e un aspetto superficiale molto rugoso.

Esso è studiato per essere impiegato prevalentemente con le seguenti finalità:

- migliorare l'aderenza in condizioni di asciutto e in caso di pioggia,
- impermeabilizzare e proteggere completamente lo strato o la struttura sottostante,
- attenuare il rumore di rotolamento dei pneumatici.

b) Materiali inerti

Gli inerti impiegati nella confezione dell'asfalto dovranno essere costituiti da elementi sani, duri di forma poliedrica, puliti esenti da polvere e da materiali estranei e soddisfare le prescrizioni emanate dal CNR-BU n. 139/1992.

Aggregato grosso (frazione > 4 mm):

L'aggregato grosso sarà costituito da pietrischi, pietrischetti e graniglie che potranno essere di provenienza o natura diversa anche se preferibilmente basaltica, aventi forma poliedrica a spigoli vivi, che soddisfino i seguenti requisiti:

- quantità di frantumato

= 100 %

– perdita in peso Los Angeles LA	(CNR-BU n. 34/1973)	< 20 %
– coefficiente di levigabilità accelerata CLA	(CNR-BU n. 140/1992)	> 0,45
– coefficiente di forma “Cf”	(CNR-BU n. 95/1984)	< 3
– coefficiente di appiattimento “Ca”	(CNR-BU n. 95/1984)	< 1,58
– sensibilità al gelo	(CNR-BU n. 80/1980)	< 20 %
– spogliamento in acqua a 40 °C	(CNR-BU n. 138/1992)	= 0 %

Aggregato fino (frazione ≤ 4 mm):

L'aggregato fino sarà costituito da sabbie ricavate esclusivamente per frantumazione da rocce e da elementi litoidi di fiume con le seguenti caratteristiche:

– perdita in peso Los Angeles LA	(CNR-BU n. 34/1973 – prova C)	< 25 %
– equivalente in sabbia ES	(CNR-BU n. 27/1972)	> 70%

Filler (additivo minerale):

Gli additivi (filler) provenienti dalla macinazione di rocce preferibilmente calcareo o costituiti da cemento, calce idrata, calce idraulica, dovranno soddisfare ai seguenti requisiti:

– alla prova CNR-BU n. 23/1971 dovranno risultare compresi nei seguenti minimi:

Setaccio UNI – numero	Passante in peso a secco (%)
0.42	100
0.18	95
0.075	90

- Più del 60% della quantità di additivo minerale passante per via umida al setaccio n. 0.075 deve passare a tale setaccio anche a secco.
- Nella composizione della curva granulometrica dell'asfalto dovrà essere comunque presente il 2% in peso di filler costituito da calce idratata, calcolata sul peso totale degli aggregati componenti il conglomerato bituminoso.

c) Miscela

La miscela degli aggregati e della sabbia dovrà essere composta in modo da rientrare interamente nei seguenti limiti granulometrici del seguente fuso:

Serie A.S.T.M. numero setaccio	Apertura maglie (mm)	Miscela passante: % totale in peso
3/4"	19.50	100
1/2"	12.5	95 ÷ 100
3/8"	9.50	65 ÷ 95
1/4"	6.25	40 ÷ 60
N° 4	4.75	30 ÷ 50
N° 10	2.00	20 ÷ 30
N° 40	0.42	12 ÷ 22
N° 80	0.18	9 ÷ 19
N° 200	0.075	8 ÷ 13

d) Legante

Il legante bituminoso idoneo per il confezionamento di conglomerati di usura, sarà bitume modificato scelto tra quelli previsti al punto M dell'art. "Provenienza e qualità dei materiali", ovvero si utilizzerà un bitume 50/70-65. Il tenore del bitume sarà compreso tra il 5,5% e il 7,5% sul peso degli inerti in relazione alla granulometria adottata ad alla natura degli aggregati lapidei e dell'additivo minerale. Tale dosaggio dovrà risultare dallo studio preliminare di laboratorio e deve comunque essere quello necessario e sufficiente per ottimizzare la caratteristiche del conglomerato bituminoso.

e) Rapporto filler/bitume

Il rapporto filler/bitume dovrà mantenersi tra 1,1 e 1,7.

f) Spessore minimo

Lo spessore minimo del tappeto d'usura dovrà essere almeno pari a 3÷4 cm.

g) Requisiti minimi del conglomerato

Il conglomerato per usura antisdrucchiolo dovrà avere i requisiti minimi proposti come di seguito:

Requisiti del conglomerato per usura antisdrucchiolo (SMA)	Unità di misura	Valori	Norme di riferimento
Stabilità Marshall eseguita a 60°C (75 colpi/faccia)	Kg	> 1000	CNR-BU n. 30/73
Rigidezza Marshall	Kg/mm	> 350	CNR-BU n. 30/73
Massa vol. delle carote indist. Rispetto provini Marshall	%	> 97	CNR-BU n. 40/73
Percentuale dei vuoti residui	%	2÷4	CNR-BU n. 39/73
Resistenza a trazione indiretta (Brasiliana) a 25 °C	Kg/cmq	> 6	CNR-BU n. 134/91
Coefficiente di aderenza trasversale (15-90 gg)	CAT	> 0.60	CNR-BU n. 147/92
Macrorugosità superficiale (15-180 gg)	HS	> 0.6	CNR-BU n. 94/83
Impronta con punzone da mmq 500	mm	< 2	CNR-BU n. 13/91

h) Controllo dei requisiti di accettazione

Valgono le stesse prescrizioni indicate per lo strato di usura.

i) Confezione e posa in opera delle miscele

MODALITÀ DI PRODUZIONE E CONFEZIONE DELLE MISCELE

Il conglomerato verrà confezionato mediante idonei impianti altamente automatizzati dotati di adeguati controlli automatici di processo, tali impianti dovranno essere mantenuti sempre perfettamente in ordine e dovranno assicurare una elevata qualità del prodotto.

La produzione di ciascun impianto non dovrà essere spinta oltre la sua potenzialità per garantire il perfetto essiccamento degli inerti, l'uniforme riscaldamento della miscela ed una perfetta vagliatura che assicuri una idonea riclassificazione delle singole classi degli aggregati.

L'impianto dovrà comunque garantire uniformità di produzione ed essere in grado di realizzare miscele rispondenti a quelle di progetto. La Direzione lavori potrà approvare l'impiego di impianti continui (tipo drum-mixer) purché il dosaggio dei componenti della miscela sia eseguito a peso, con idonee apparecchiature la cui efficienza dovrà essere costantemente controllata.

Ogni pianto dovrà assicurare il riscaldamento del bitume alla temperatura richiesta ed a viscosità uniforme fino al momento della miscelazione nonché il perfetto dosaggio sia del bitume che dell'additivo eventualmente previsto.

La zona destinata agli inerti sarà preventivamente e convenientemente sistemata per evitare la presenza di sostanza argillose e ristagni di acqua che possono compromettere la pulizia degli aggregati. Inoltre i cumuli delle diverse classi dovranno essere nettamente separati tra di loro e l'operazione di rifornimento nei predosatori eseguita con la massima cura onde evitare contaminazioni.

La temperatura degli aggregati all'atto della miscelazione dovrà essere compresa tra 160 e 180 °C, quella del legante modificato tra 150 e 180 °C salvo diverse disposizioni della Direzione lavori.

Per la verifica delle suddette temperature gli essiccatori, le caldaie, i serbatoi e le tramogge degli impianti dovranno essere muniti di termometri fissi perfettamente funzionanti e periodicamente tarati.

L'umidità degli aggregati all'uscita dell'essiccatore non dovrà superare lo 0,5 % in peso.

TRASPORTO DEL CONGLOMERATO

Il trasporto del conglomerato dall'impianto di confezione al cantiere di stesa dovrà avvenire mediante mezzi di trasporto di adeguata portata, efficienti e veloci sempre dotati di telone di copertura avvolgente per evitare i raffreddamenti superficiali e la conseguente formazione di crostoni superficiali.

La percorrenza stradale dall'impianto di confezionamento al cantiere di stesa non dovrà richiedere un tempo eccessivamente lungo per non causare il raffreddamento del conglomerato.

Pertanto la durata del trasporto è vincolata dalla temperatura minima del conglomerato alla stesa, che non dovrà mai essere inferiore a 150÷160 °C.

POSA IN OPERA DEL CONGLOMERATO

Il piano di posa risulterà perfettamente pulito, scevro da polveri e privo di residui di qualsiasi natura.

La posa in opera dei conglomerati bituminosi verrà effettuata a mezzo di macchine vibrofinitrici dei tipi approvati dalla Direzione lavori dotate di piastra riscaldata, in perfetto stato di efficienza e con automatismi di autolivellamento. La Direzione lavori si riserva la facoltà di potere utilizzare ogni altra tecnologia ritenuta più opportuna, possibilmente dopo aver consultato l'Impresa.

Le vibrofinitrici dovranno lasciare uno strato finito perfettamente sagomato, privo di sgranamenti, fessurazioni ed esente da difetti dovuti a segregazione degli elementi litoidi più grassi. La velocità di avanzamento delle macchine di stesa dovrà essere mediamente compresa tra 4 e 5 m/min.

La stesa dei conglomerati dovrà essere sospesa quando le condizioni meteorologiche possono pregiudicare la perfetta riuscita del lavoro. Gli strati eventualmente compromessi dovranno essere immediatamente rimossi e successivamente ricostruiti.

La temperatura esterna non dovrà mai essere inferiore a 5 °C.

COMPATTAZIONE

La compattazione dei conglomerati dovrà iniziare appena stesi dalla vibrofinitrice ed essere condotta a termine senza interruzioni. L'addensamento dovrà essere realizzato possibilmente con rulli gommati oppure metallici a rapida inversione di marcia, con peso idoneo e con caratteristiche tecnologiche avanzate in modo da assicurare il raggiungimento delle massime densità ottenibili.

Potrà essere utilizzato un rullo tandem a ruote metalliche del peso minimo di 8/10 t per le operazioni di rifinitura dei giunti e riprese.

Al termine della compattazione gli strati dovranno avere una densità non inferiore al 97% di quella Marshall dello stesso giorno o periodo di lavorazione riscontrata nei controlli all'impianto.

Si avrà cura inoltre che la compattazione sia condotta con la metodologia più adeguata per ottenere un uniforme addensamento in ogni punto ed evitare fessurazioni e scorrimenti nello strato appena steso.

La superficie degli strati dovrà presentarsi priva di irregolarità ed ondulazioni. Un'asta rettilinea lunga 4 m posta in qualunque direzione sulla superficie finita dovrà aderirvi uniformemente con uno scostamento massimo di 3 mm.

L'impasto sottoposto all'azione del rullo non deve scorrere. Se ciò accade, significa che qualche cosa non va nello studio Marshall della miscela o nella temperatura del materiale. In questi casi occorre sospendere l'esecuzione del lavoro.

ESECUZIONE DEI GIUNTI

Durante la stesa si dovrà porre la massima cura alla formazione dei giunti longitudinali preferibilmente ottenuti mediante tempestivo affiancamento di una strisciata alla precedente con l'impiego di due finitrici.

Qualora ciò non sia possibile il bordo della striscia già realizzata dovrà essere trattato con applicazione di emulsione bituminosa acida al 55% in peso, per assicurare la saldatura della striscia successiva. Se il bordo risulterà danneggiato o arrotondato si dovrà procedere al taglio verticale con idonea attrezzatura.

I giunti trasversali derivanti dalle interruzioni giornaliere dovranno essere realizzati sempre previo taglio ed asportazione della parte terminale di azzeramento, mentre sui giunti di inizio lavorazione si dovrà provvedere all'asporto dello strato sottostante mediante fresatura.

La sovrapposizione dei giunti longitudinali tra i vari strati sarà programmata e realizzata in maniera che essi risultino fra loro sfalsati almeno di 20 cm e non cadano mai in corrispondenza delle due fasce della corsia di marcia normalmente interessate dalle ruote dei veicoli pesanti.

I) Preparazione della superficie stradale

Prima di iniziare la stesa dello strato di usura, è necessario provvedere ad una accurata pulizia della superficie stradale ed alla stesa di una adeguata mano di attacco, realizzata con bitumi modificati, che avrà lo scopo di garantire un perfetto ancoraggio con la pavimentazione esistente, impermeabilizzarla e prevenire la propagazione delle fessurazioni dalla fondazione allo strato di usura.

La mano di attacco sarà eseguita con bitumi modificati stesi in ragione di Kg $1,0 \pm 0,2$ al mq, con apposite macchine spruzzatrici automatiche in grado di assicurare l'uniforme distribuzione del prodotto ed il dosaggio previsto. Per evitare l'adesione dei mezzi di cantiere, si dovrà provvedere allo spargimento, con apposito mezzo di graniglia prebitumata avente pezzatura 8/12 mm, in quantità di circa 6/8 l/mq. In casi particolari o quando la Direzione lavori lo ritenga opportuno, si potrà realizzare la mano di attacco utilizzando una emulsione di bitume modificato con le caratteristiche minime previste dal punto N dell'art. "Provenienza e qualità dei materiali" effettuata mediante apposite macchine spanditrici automatiche in ragione di Kg $1,5 \pm 0,2$ al mq e successiva granigliatura come sopra descritto. L'eccesso di graniglia non legata dovrà essere asportato mediante impiego di motospazzatrice.

MODALITA' DI ESECUZIONE DEI MOVIMENTI TERRA

Art. 43 - TRACCIAMENTI

Prima di porre mano ai lavori di sterro e di riporto, nonché quelli di bitumatura, l'Impresa è obbligata ad eseguire a sua cura e

spese e secondo i dati progettuali ovvero attenendosi a tutte le direttive impartite dalla Direzione dei Lavori, la picchettazione

completa del lavoro in modo da risultare indicati i limiti degli scavi e dei riporti e delle aree da bitumare in base alla larghezza

del piano stradale, alla inclinazione delle scarpate e alla formazione delle cunette.

A suo tempo dovrà pure stabilire nei tratti indicati dalla Direzione dei Lavori, le modine o garbe necessarie e determinare con

precisione l'andamento delle scarpate tanto degli sterri che dei rilevati, curandone poi la conservazione e rimettendo quelli

manomessi durante l'esecuzione dei lavori.

Qualora ai lavori in terra siano connesse opere murarie, l'Appaltatore dovrà procedere al tracciamento di esse, pure con

l'obbligo della conservazione dei picchetti ed, eventualmente, delle modine, come per i lavori in terra.

Art. 44 - SCAVI E RILEVATI IN GENERE

Gli scavi ed i rilevati occorrenti per la formazione del corpo stradale, rampe e simili, saranno eseguiti conformemente alle previsioni di progetto, salvo le eventuali varianti che fossero disposte dalla Direzione dei Lavori; dovrà essere usata ogni esattezza nello scavare i fossi, nello spianare e sistemare i marciapiedi e le banchine, nel configurare le scarpate e nel profilare i cigli della strada che dovranno perciò risultare paralleli all'asse stradale.

L'Appaltatore dovrà consegnare le trincee ed i rilevati nonché gli scavi o riempimenti in genere, al giusto piano prescritto con scarpate regolari e spianate, con i cigli bene tracciati e profilati, compiendo a sue spese, durante l'esecuzione dei lavori, fino al collaudo, gli occorrenti ricarichi o tagli, la ripresa e sistemazione delle scarpate e banchine e l'espurgo dei fossi.

Si dispone che non potranno essere occupate che le zone strettamente necessarie per la costruzione dell'opera, mentre i materiali pietrosi di grossa pezzatura dovranno essere appositamente sistemati su aree idonee, da procurarsi a cura e spese dell'Impresa, e non rotolati a valle per evitare di procurare danni alla vegetazione arborea ed ai terreni sottostanti.

Dovranno, comunque, essere osservate tutte le disposizioni di legge e regolamenti vigenti in materia di Polizia Forestale in Provincia di VERCELLI.

Il risarcimento di danni provocati per l'inosservanza a quanto sopra farà carico alla Ditta Appaltatrice.

In particolare si prescrive:

a) SCAVI

Nell'esecuzione degli scavi l'Appaltatore dovrà procedere in modo che i cigli siano diligentemente profilati, le scarpate raggiungano l'inclinazione prevista nel progetto o che sarà ritenuta necessaria e prescritta con ordine di Servizio dalla Direzione dei Lavori allo scopo di impedire scoscendimenti, restando egli oltreché totalmente responsabile di eventuali danni alle persone ed alle opere, altresì obbligato a provvedere a suo carico e spese, alla rimozione delle materie franate in caso di

inadempienza delle disposizioni all'uopo impartitegli.

L'Appaltatore dovrà sviluppare i movimenti di materie con adeguati mezzi e con sufficiente mano d'opera in modo da dare gli scavi, possibilmente, completi a piena sezione in ciascun tratto iniziato. Inoltre, dovrà aprire senza indugio i fossi e le cunette occorrenti e, comunque, mantenere, efficiente, a sua cura e spese, il deflusso delle acque anche, se occorre, con canali fugatori.

Le materie provenienti dagli scavi per l'apertura della sede stradale o altro, non utilizzabili e non ritenute idonee, a giudizio della Direzione dei Lavori, per la formazione dei rilevati o per altro impiego nei lavori, dovranno essere portate a rifiuto, fuori della sede dei lavori depositandole su aree che l'Appaltatore deve provvedere a sua cura e spese.

Le località per tali depositi a rifiuto dovranno essere scelte in modo che le materie depositate non arrechino danno ai lavori, od alle proprietà pubbliche e private nonché al libero deflusso delle acque pubbliche e private. La Direzione dei Lavori potrà far asportare, a spese dell'Appaltatore, le materie depositate in contravvenzione alle precedenti disposizioni.

b) RILEVATI

Per la formazione dei rilevati si impiegheranno, in genere, e salvo quanto segue, fino al loro totale esaurimento, tutte le materie provenienti dagli scavi di cui alla lettera a) precedente, in quanto disponibili ed adatte, a giudizio insindacabile della Direzione dei Lavori, dopo aver provveduto alla cernita e separato accatastamento dei materiali che si ritenessero idonei per la formazione di ossature, inghiaamenti, costruzioni murarie, ecc., i quali resteranno di proprietà della Amministrazione come per legge. Potranno essere, altresì utilizzate nei rilevati, per la loro formazione, anche le materie proveniente da scavi di opere d'arte, di cui al presente titolo b), e sempreché disponibili ed ugualmente ritenute idonee e previa cernita e preparazione dei materiali utilizzabili di cui sopra.

Qualora venissero a mancare in tutto o in parte i materiali di cui sopra ed infine per le strade da eseguire totalmente in rilevato, si provvederanno le materie occorrenti scavandole, o come si suol dire prelevandole, da cave di prestito che forniscano materiali riconosciuti pure idonei dalla Direzione dei Lavori; le quali cave potranno essere aperte dovunque l'Impresa riterrà di sua convenienza subordinatamente soltanto alla accennata idoneità delle materie da portare in rilevato ed al rispetto delle vigenti disposizioni di legge in materia di Polizia Mineraria e Forestale, nonché Stradale, nei riguardi di eventuali distanze di escavazione lateralmente alla costruenda strada. Le dette cave di prestito da aprire a totale cura e spese dell'Appaltatore, al quale sarà corrisposto il solo prezzo unitario di elenco per le materie escavate di tale provenienza, debbono essere coltivate in modo che, tanto durante l'esecuzione degli scavi, quanto ad escavo ultimato, sia provveduto al

loro completo e regolare scolo e restino impediti ristagni d'acqua ed impaludamenti.

A tale scopo l'Appaltatore, quando occorra, dovrà aprire, sempre a sua cura e spese, opportuni fossi di scolo con sufficiente pendenza.

Le cave di prestito, che siano scavate lateralmente alla strada, dovranno avere una profondità tale da non pregiudicare la stabilità di alcuna parte dell'opera appaltata, né, comunque, danneggiare opere pubbliche o private.

Il suolo costituente la base sulla quale si dovranno impiantare i rilevati che formano il corpo od opere consimili, dovrà essere accuratamente preparato, espurgandolo da piante, cespugli, erbe, radici e da qualsiasi altra materia eterogenea, e soprattutto portando fuori della sede del lavoro le materie di rifiuto. Tale scotico non verrà computato come scavo fino alla profondità dal piano di campagna di 50 cm.

La base dei suddetti rilevati, se ricadenti sul terreno pianeggiante, dovrà essere inoltre arata e, se cadente sulla scarpata di un altro rilevato esistente o su un terreno a declivio trasversale superiore al 15 % dovrà essere preparata a gradoni alti fino a m. 1, con inclinazione inversa a quella del rilevato esistente o del terreno e di larghezza stabilita dalla Direzione dei Lavori.

Tale gradonatura, come per lo scotico fino a 50 cm., sarà un onere dell'Impresa e quindi non sarà computata come scavo.

Sarà obbligo dell'Appaltatore, escluso qualsiasi compenso, di dare ai rilevati, durante la loro costruzione, quelle maggiori dimensioni richieste dall'assestamento delle terre, affinché, all'epoca del collaudo, i rilevati eseguiti abbiano dimensioni non inferiori a quelle prescritte.

Non si potrà sospendere la costruzione di un rilevato, qualunque sia causa, senza che ad esso sia stata data una configurazione tale da assicurare lo scolo delle acque piovane. Nella ripresa del lavoro, il rilevato già eseguito dovrà essere spurgato delle erbe e cespugli che vi fossero nati nonché configurato a gradoni, praticandovi inoltre dei solchi per il collegamento delle nuove materie con quelle prima impiegate.

Qualora l'escavazione ed il trasporto avvenga meccanicamente, si avrà cura che il costipamento sia realizzato costruendo il rilevato in strati di modesta altezza non eccedenti 50 cm. -.

Comunque dovrà farsi in modo che, durante la costruzione, si conservi un tenore di acqua conveniente, evitando di formare rilevati con terreni la cui densità ottima sia troppo rapidamente variabile col tenore e si eseguano i lavori, per quanto possibile, in stagione non piovosa, avendo cura comunque di assicurare lo scolo delle acque superficiali e profonde durante la costruzione.

Per il rivestimento delle scarpate si dovranno impiegare terre vegetali per gli spessori previsti od ordinati dalla Direzione dei Lavori; l'Impresa è altresì tenuta a procedere a sua cura e spese, alla seminagione delle scarpate con erba medica.

I rilevati dovranno essere costituiti da terre appartenenti ai gruppi A1 - A2 - A3 della classificazione di cui alle norme del Consiglio Nazionale delle Ricerche UNI - tabella 10006 edita nel maggio 1963, che si intendono qui trascritte.

Dette terre saranno cioè del tipo ghiaioso-sabbioso caratterizzate dall'averne un passante allo staccio 0075 UNI 2332 non maggiore del 35 %.

Art. 45 RILEVATI COMPATTATI

I rilevati compattati saranno costituiti da terreni adatti da mettersi in opera in strati non eccedenti i 50 cm., costipati meccanicamente mediante rulli vibranti o preferibilmente con rulli compattatori con ruote gommate del peso variabile da 12 a 25 ton. e regolando il numero dei passaggi e l'aggiunta dell'acqua (innaffiamento) in modo da ottenere ancor più una densità pari al 90 % di quelle Proctor. Ogni strato sarà costipato nel modo richiesto prima di procedere a ricoprirlo con un altro strato ed avrà superiormente la sagoma della monta richiesta per l'opera finita, così da evitare ristagni di acqua e danneggiamenti. Qualora nel materiale che costituisce il rilevato siano incluse pietre, queste dovranno essere ben distribuite nell'insieme dello strato; comunque nello strato superiore sul quale appoggia l'impianto della sovrastruttura, tali pietre non dovranno avere diametro di dimensioni superiori a cm. 20.

Particolare cura dovrà aversi nei riempimenti e costipazioni a ridosso dei piedritti, muri d'ala, muri andatori ed opere d'arte in genere.

Fa parte della formazione del rilevato, oltre alla profilatura delle scarpate o delle banchine o dei cigli, e la costruzione degli arginelli se previsti, il ricavare nella piattaforma, all'atto della costruzione e nel corso della sistemazione, eventuale formazione di cassonetto di dimensione idonea, a ricevere eventuali ossature di sottofondo o massicciate, il cui volume verrà computato nel rilevato così come le terre stese per il riempimento dello scotico e dei gradoni.

In corso di lavoro l'Appaltatore dovrà curare l'apertura fossi guardia a monte scolanti, anche provvisori, affinché le acque piovane non si addossino alla base del rilevato in costruzione.

L'intero corpo del rilevato dovrà in ogni caso essere protetto, sulle scarpate e sulle banchine dall'azione diretta degli agenti atmosferici, mediante inerbimento e piantagioni e, se necessario, con l'apporto di uno strato di terreno vegetale dello spessore di almeno cm. 20.

Art. 46 - RILEVATI ADDOSSATI ALLE MURATURE - RIEMPIMENTI CON PIETrame

Per i rilevati e rinterri da addossarsi alle murature dei manufatti o di altre opere qualsiasi, si dovranno sempre impiegare materie sciolte, silicee o ghiaiose, restando vietato in modo assoluto l'impiego di quelle argillose ed in generale di tutte quelle che con l'assorbimento di acqua si rammolliscano e si gonfiano, generando spinte.

Nella formazione dei suddetti rilevati, rinterri e riempimenti, dovrà essere usata ogni diligenza perché la loro esecuzione proceda per strati orizzontali di uguale altezza da tutte le parti, disponendo contemporaneamente le materie bene sminuzzate con la maggiore regolarità e precauzione, in modo da caricare uniformemente le murature su tutti i lati e da evitare le sfiancature che potrebbero derivare da un carico male distribuito.

Le materie trasportate in rilevato o rinterro non potranno essere scaricate direttamente contro le murature, ma dovranno depositarsi in vicinanza dell'opera per essere riprese poi e trasportate con mezzi idonei o a mano, al momento della formazione dei suddetti rinterri.

Per tali movimenti di materie dovrà sempre provvedersi alla pilonatura delle materie stesse, da farsi per quella larghezza a seconda le prescrizioni che verranno indicate dalla Direzione dei lavori.

E' vietato addossare terrapieni alle murature di fresca costruzione.

Tutte le riparazioni o costruzioni che si rendessero necessarie per la mancata o imperfetta osservanza delle prescrizioni del presente articolo, saranno a tutto carico dell'Appaltatore.

I riempimenti di pietrame a secco per drenaggi, fognature, vespai, banchettoni di consolidamento e simili, dovranno essere con pietrame calcareo di cava spaccato a spigoli vivi da collocarsi in opera a mano e ben costipato, al fine di evitare cedimenti per effetto dei carichi superiori.

Per i drenaggi o fognature si dovranno scegliere le pietre più grosse e regolari e possibilmente a forma di lastroni per impiegarle nella copertura dei sottostanti pozzetti e cunicoli, ed usare negli strati inferiori il pietrame di maggiori dimensioni, impiegando, nell'ultimo strato superiore pietrame minuto, ghiaia o anche pietrisco per impedire alle terre sovrastanti di penetrare o scendere, otturando, così, gli interstizi fra le pietre.

Sull'ultimo strato di pietrisco si dovranno pigiare convenientemente le terre, con le quali dovrà completarsi il riempimento dei cavi aperti per la costruzione delle fognature e drenaggi.

Art. 47 - SCAVI DI SBANCAMENTO

Per gli scavi di sbancamento o tagli a sezione aperta si intendono quelli praticati al di sopra del piano orizzontale, passante per il punto più depresso del terreno naturale o per il punto più depresso delle trincee o splateamenti, considerata la base della cunetta già approfondita per lo sgrondo delle acque della fondazione.

Quando l'intero scavo debba risultare aperto su di un lato (caso di un canale fagatore) e non venga ordinato lo scavo a tratti, il punto più depresso è quello terminale.

Appartengono alla categoria degli scavi di sbancamento così generalmente definiti tutti i cosiddetti scavi per l'apertura di sede stradale, per l'ampliamento delle trincee, per cassonetti, per formazione e ampliamento di cunette, fossi di guardia, canali e simili per tagli di scarpate di rilevati per costruirvi opere di sostegno, scavi per incassature di opere d'arte (spalle di ponti, spallette di

briglie, ecc.) e il disfacimento di massicciate ed ossature per accessi, raccordi e scoprimo di visibilità.

Per gli scavi per l'impianto di opere d'arte si considerano di sbancamento quelli eseguiti superiormente al piano orizzontale determinato come sopra, considerandosi come piano naturale anche l'alveo di torrenti e fiumi.

Art. 48 - SCAVI DI FONDAZIONE ED A SEZIONE OBBLIGATA

Per gli scavi di fondazione in generale si intendono quelli ricadenti al di sotto del piano orizzontale di cui all'articolo precedente, chiusi fra le pareti verticali riproducenti il perimetro delle fondazioni delle opere d'arte.

Qualunque sia la natura e la qualità del terreno, gli scavi di fondazione dovranno essere spinti fino alla profondità che dalla Direzione dei Lavori verrà ordinata all'atto della loro esecuzione.

Le profondità che si trovino indicate nei disegni di consegna, sono perciò di semplice avviso e l'Amministrazione appaltante si riserva piena facoltà di variarle nella misura che reputerà più conveniente, senza che ciò possa dare all'Appaltatore motivo alcuno di fare eccezioni e domande di speciali compensi, avendo egli soltanto diritto al pagamento del lavoro eseguito, con i prezzi contrattuali stabiliti per le varie profondità da raggiungere.

E' vietato all'Appaltatore, sotto pena di demolire il già fatto, di porre mano alle murature prima che la Direzione dei Lavori abbia verificato ed accettato i piani di fondazione.

I piani di fondazione dovranno essere generalmente orizzontali, ma per quelle opere che cadano sopra falde inclinate, potranno, a richiesta della Direzione dei Lavori, essere disposti a gradini ed anche con determinate contropendenze.

Gli scavi di fondazione dovranno di norma essere eseguiti a pareti verticali e l'Impresa dovrà, occorrendo, sostenerle con conveniente armatura e sbadacchiature, restando a suo carico ogni danno alle cose ed alle persone che dovesse verificarsi per smottamenti o franamenti dei cavi. Questi potranno, però, ove speciali ragioni lo vietino, essere eseguiti con pareti a scarpate.

In questo caso non sarà compensato il maggiore scavo eseguito, oltre quello strettamente occorrente per la fondazione dell'opera, e l'impresa dovrà provvedere a sua cura e spesa al successivo riempimento del vuoto rimasto intorno alle murature di fondazione dell'opera, con materiale adatto, ed al necessario costipamento di quest'ultimo.

Analogamente dovrà procedere l'Impresa, senza ulteriore compenso, a riempire i vuoti che restassero attorno alle murature stesse, pure essendosi eseguiti scavi a pareti verticali, in conseguenza dell'esecuzione delle murature con riseghe in fondazione.

Per aumentare la superficie di appoggio la Direzione dei Lavori potrà ordinare per il tratto terminale di fondazione e per un'altezza sino ad un metro, che lo scavo sia allargato mediante scampanatura, restando fermo quanto sopra è detto circa l'obbligo dell'Impresa, ove occorra di armare convenientemente, durante i lavori, la parete verticale sovrastante.

Qualora gli scavi si debbano eseguire in presenza di acqua e questa si elevi negli scavi l'Appaltatore dovrà provvedere, se richiesto dalla Direzione dei Lavori, all'esaurimento dell'acqua stessa con mezzi che saranno ritenuti più opportuni.

L'Appaltatore dovrà provvedere, a sua cura, spesa ed iniziativa, alle suddette assicurazioni, armature, puntellature e sbadacchiature, nella qualità e robustezza che per la qualità delle materie da scavare siano richieste, adottando anche tutte le altre precauzioni che fossero ulteriormente riconosciute necessarie, senza rifiutarsi per nessun pretesto di ottemperare alle prescrizioni che al riguardo e per garantire la sicurezza delle cose e delle persone, gli venissero impartite dalla Direzione dei Lavori. Il legname impiegato a tale scopo, sempreché non si tratti di armature formanti parte integrante dell'opera, da restare quindi in posto in proprietà dell'Amministrazione, resteranno di proprietà dell'impresa, che potrà perciò recuperarle ad opera compiuta. Nessun compenso spetta all'Impresa se, per qualsiasi ragione, tale recupero possa risultare soltanto parziale, od anche totalmente negativo.

L'Impresa sarà, però, tenuta ad evitare il recapito entro i cavi di fondazione di acque provenienti dall'esterno.

Nel caso che ciò si verificasse, resterà a suo totale carico la spesa per i necessari aggettamenti.

OPERE D'ARTE

Art. 49 – Rete raccolta e smaltimento acqua piovana

Tubi di poli-cloruro di vinile (PVC):

I tubi PVC dovranno avere impressi sulla superficie esterna, in modo evidente, il nominativo della ditta costruttrice, il diametro, l'indicazione del tipo e della pressione di esercizio; sulle condotte per acqua potabile dovrà essere impressa una sigla per distinguerle da quelle per altri usi, come disposto dalla [Circ. Min. Sanità n. 125 del 18 luglio 1967](#).

Come previsto dalle norme U.N.I. 7441-75, 7443-75, 7445-75, 7447-75 i tubi si distinguono in:

- tipo 311, per fluidi non alimentari in pressione, con temperature fino a 60°;
- tipo 312, per liquidi alimentari e acqua potabile in pressione, per temperature fino a 60°;
- tipo 313, per acqua potabile in pressione;
- tipo 301, per acque di scarico e ventilazione nei fabbricati, per temperature max perm. di 50°;
- tipo 302, per acque di scarico, per temperature max perm. di 70°;
- tipo 303/1 e 303/2, per acque di scarico, interrate, per temperature max perm. di 40°.

Il Direttore dei lavori potrà prelevare a suo insindacabile giudizio dei campioni da sottoporre a prove, a cure e spese dell'Appaltatore, e qualora i risultati non fossero rispondenti a quelli richiesti, l'Appaltatore sarà costretto alla completa sostituzione della fornitura, ancorché messa in opera, e al risarcimento dei danni diretti ed indiretti.

POSA IN OPERA DELLE TUBAZIONI

Prima di dare inizio ai lavori concernenti la posa delle tubazioni confezionate fuori opera e dei pezzi speciali relativi, l'Impresa dovrà avere in deposito una congrua parte del quantitativo totale dei tubi previsti dal progetto al fine di evitare ritardi nei lavori. I tubi che l'Impresa intenderà porre in opera dovranno corrispondere per forma e caratteristiche ai campioni prelevati dalla Direzione Lavori e custoditi presso la stazione appaltante. Il direttore lavori visionerà i tubi forniti una volta nel cantiere ed una volta immediatamente prima della loro posa in opera; i tubi che non corrispondano ai campioni approvati, non confezionati in base alle prescrizioni saranno rifiutati e l'appaltatore dovrà provvedere al loro immediato allontanamento a sua cura e spese.

La posa in opera dei tubi dovrà avvenire previo assenso della Direzione Lavori e non prima che sia ultimato lo scavo completo tra un pozzetto di visita ed il successivo.

I tubi saranno posti su una base di calcestruzzo cementizio confezionato a q.li 1,50 di cemento dello spessore minimo di cm 8. Il loro allineamento secondo gli assi delle livellette di progetto sarà indicato con filo di ferro o nylon teso tra i punti fissati dalla Direzione Lavori.

I tubi, posti sul letto preventivamente spianato e battuto, saranno collocati in opera con le estremità affacciate; l'anello elastico, il cui diametro interno sarà inferiore a quello esterno del tubo, verrà infilato, dopo adeguata pretensione, sulla testa del tubo da posare, poi, spingendo questa dentro il bicchiere del tubo già posato, si farà in modo che l'anello rotoli su se stesso fino alla posizione definitiva curando che, ad operazione ultimata, resti compresso in modo uniforme lungo il suo contorno.

Le tubazioni, siano esse orizzontali o verticali, devono essere installate in perfetto allineamento con il proprio asse e parallele alle pareti. Le tubazioni orizzontali, inoltre, devono essere posizionate con l'esatta pendenza loro assegnata in sede di progetto.

La testa del tubo non dovrà essere spinta contro il fondo del bicchiere ad evitare che i movimenti delle tubazioni producano rotture. Nella connesura ortogonale così formata dovrà quindi essere inserito, con perfetta sigillatura, un nastro plastico con sezione ad angolo retto, eventualmente limitato alla metà inferiore del bicchiere.

Durante la posa del condotto dovranno porsi in opera i pezzi speciali relativi, effettuando le giunzioni con i pezzi normati nei medesimi modi per essi descritti. Gli allacciamenti dovranno

essere eseguiti in modo che siano evitati gomiti, bruschi risvolti e cambiamenti di sezione, impiegando pezzi speciali. La Direzione Lavori potrà autorizzare che il collegamento tra tubazioni ed allacciamenti sia eseguita mediante foratura del collettore principale, inserimento del tubo del minore diametro e successiva stuccatura; ove si effettui la foratura questa dovrà essere eseguita con estrema cura, delle minori dimensioni possibili, evitando la caduta dei frammenti all'interno della tubazione ed asportando con idoneo attrezzo quanto potesse ciononostante cadervi. Il tubo inserito non dovrà sporgere all'interno della tubazione principale e la giunzione dovrà essere stuccata accuratamente e rinforzata con un collare di malta, abbracciante il tubo principale, dello spessore di almeno 3 cm ed esteso a 5 cm a valle del filo esterno del tubo immesso.

I pezzi speciali ed i raccordi che la Direzione Lavori ordinasse di porre in opera durante la posa delle tubazioni per derivare futuri allacciamenti dovranno essere provvisti di chiusura con idoneo tappo cementizio. Tali pezzi devono inoltre consentire la corretta connessione fra le diverse parti della rete, senza creare discontinuità negli allineamenti e nelle pendenze. È sconsigliato l'uso delle derivazioni piane a doppio T così come non devono mai essere usate curve ad angolo retto nelle tubazioni orizzontali. È consigliabile realizzare la connessione tra le diramazioni e le colonne con raccordi formanti angolo con la verticale prossimo a 90°. I cambiamenti di direzione devono essere realizzati con raccordi che limitino il più possibile, ove non eliminino completamente, variazioni di velocità e/o altri effetti nocivi.

Nel corso delle operazioni di posa si avrà cura di mantenere costantemente chiuso l'ultimo tratto messo in opera mediante un consistente tampone sferico assicurato da una fune o mediante tappi pneumatici, per impedire l'introdursi di corpi estranei nella condotta anche nel caso di allagamento del cavo.

I tubi in PVC con giunto a bicchiere destinati agli allacciamenti saranno posti in opera su base di sabbia dello spessore di almeno 30 cm in tutte le altre direzioni.

Le giunzioni dei tubi saranno sigillate con adesivi plastici che garantiscano nel tempo un comportamento elastico.

È consigliabile che il percorso delle tubazioni di scarico non passi al di sopra di apparecchiature o materiali per i quali una possibile perdita possa provocare pericolo o contaminazione. Ove questo non sia possibile è necessario realizzare una protezione a tenuta al di sotto delle tubazioni in grado di drenare, raccogliere e convogliare alla rete generale di scarico eventuali perdite.

POZZETTI/CANALINE DI SCARICO DELLE ACQUE STRADALI

I pozzetti per lo scarico delle acque stradali saranno costituiti da manufatti prefabbricati in calcestruzzo di cemento di tipo monoblocco muniti di sifone incorporato.

Salvo contrarie disposizioni della Direzione dei Lavori avranno dimensioni interne di cm 50 x 50 x 90 oppure cm 45 x 45 x 90. La copertura sarà costituita da una caditoia in ghisa nel caso che il pozzetto venga installato in sede stradale o da un chiusino pure in ghisa qualora venga installato sotto il marciapiede. Il tubo di scarico sarà di norma in calcestruzzo del tipo senza bicchiere, del diametro interno di cm 12.

I pozzetti saranno posti in opera su sottofondo in calcestruzzo; la superficie superiore del sottofondo dovrà essere perfettamente orizzontale e a quota idonea a garantire l'esatto collocamento altimetrico del manufatto rispetto alla pavimentazione stradale.

ALLACCIAMENTO ALLA RETE DI SMALTIMENTO (FOSSALE/TUBAZIONE) DEGLI SCARICHI E DEI POZZETTI STRADALI

Gli allacciamenti dei pozzetti stradali ai condotti di raccolta acqua meteorica stradale dovranno, di norma, essere realizzati (salvo particolari disposizioni della Direzione Lavori) in tubi di calcestruzzo di cemento o tubazioni in PVC opportunamente rinfiancati.

Nell'esecuzione delle opere di allacciamento si dovrà avere particolare cura per evitare gomiti, bruschi risvolti e cambiamenti di sezione ricorrendo sempre all'impiego di pezzi speciali di raccordo e di riduzione.

Le connessioni con gli sghembi dovranno essere accuratamente eseguite ai fini di non creare sollecitazioni di sorta su di essi, con pericolo di rotture.

Nell'eventualità di dover allacciare al condotto stradale immissioni in punti in cui non esistono sghembi, le operazioni relative saranno stabilite volta per volta dalla Direzione Lavori.

Per l'inserimento di sghembi in tubazioni prefabbricate in c.a. si dovrà procedere con ogni diligenza onde evitare la rottura del condotto, limitando le dimensioni del foro a quanto strettamente necessario; gli sghembi verranno quindi saldati alla tubazione senza che abbiano a sporgere all'interno del tubo e gettando all'esterno dello stesso un blocco di ammaraggio in calcestruzzo onde ad evitare il distacco del pezzo speciale.

In alternativa gli innesti potranno essere realizzati praticando dei fori sulle tubazioni per mezzo di una macchina carotatrice e inserendo in questi uno sghembo, previa l'interposizione di una apposita guarnizione di tenuta.

Nel collegamento tra i condotti e gli sghembi dovranno infine prendersi le precauzioni atte ad evitare la trasmissione su questi ultimi di ogni sollecitazione che ne possa provocare la rottura o il distacco. L'Impresa resterà in ogni caso responsabile di cedimenti, rotture e danni che si verificassero e dovrà provvedere a sua cura e spese alle riparazioni e sostituzioni relative, nonché al risarcimento di danni derivati alla stazione appaltante o a Terzi.

POZZI ASSORBENTI DELLE ACQUE STRADALI

I pozzi perdenti hanno forma cilindrica e sono costruiti in cemento armato vibrocompresso, in diversi diametri e sono composti da:

Anelli circolari con innesto a bicchiere, autoportanti e sovrapponibili tra loro per permettere il raggiungimento delle quote ed altezze necessarie (negli anelli sono presenti fori passanti che permettono la percolazione dell'acqua nel terreno circostante);

Coperchio in cemento armato vibrocompresso, con foro d'ispezione rettangolare o circolare carrabile.

I pozzi perdenti vanno posizionati:

Lontani da fabbricati e aree pavimentate che ostacolano l'aerazione del terreno;

Devono avere una distanza minima di 50 metri da qualsiasi condotta, serbatoi o qualunque opera destinata al servizio di acqua potabile;

In presenza di falde acquifere, il fondo del pozzo deve avere una distanza minima di 2 metri dal livello superiore della falda, che in nessun caso potrà essere utilizzata ai fini di acqua potabile o domestica;

Evitare il posizionamento dei pozzi in zone sensibili quali la presenza di rocce fratturate o fessurate;

Dopo aver provveduto allo scavo delle dimensioni opportune, si può procedere al montaggio.

La posa dei vari componenti va fatta partendo dal basso e procedendo verso l'alto seguendo lo schema di montaggio consegnato e prestando particolare attenzione a:

Nelle giunte tra anelli, utilizzare malta per stabilizzare il pozzo;

Collegare il pozzo avendo cura di posizionare i tubi ad una quota di almeno cm -50 dal piano finito del terreno, per evitare il congelamento;

Nel caso di passaggio carrabile, è consigliabile tenere i tubi ad una quota di cm -80 dal piano del terreno, per evitare che possibili movimenti pregiudichino la stabilità dei tubi stessi;

In caso di posa di due o più pozzi perdenti in batteria, si dovrà mantenere una distanza minima tra intradossi pari a quattro volte il diametro degli stessi. A monte, dovrà essere posizionato un sifone/pozzetto deviatore, in modo da poter servire alternativamente i pozzi;

È buona norma formare uno strato di pietrisco di almeno 50 cm tra pozzo e terreno circostante, in modo tale da evitare l'intasamento dei fori passanti;

Porre uno strato di “tessuto non tessuto” tra pietrisco e terreno per prevenire eventuali assestamenti che farebbero filtrare sabbia e fanghi nel pietrisco, modificando così il filtraggio dell’acqua.

Capo IV NORME PER LA MISURAZIONE E VALUTAZIONE DELLE OPERE

Art. 50 – Norme generali

Trattandosi di opere a corpo le quantità da liquidare sono determinate in modo percentuale in funzione allo stato avanzamento lavori.

Solo nel caso in cui si renda necessario le quantità dei lavori e delle provviste saranno determinate con metodi geometrici o a numero o a peso in relazione a quanto è previsto nell’elenco prezzi.